VICTORIA DE VERNA, CON "CRONICA" COMO COPILOTO

Rafael Verna, el vencedor, y sus escoltas, Eduardo "Lalo" Ramos y Diego Aventín, alzan los trofeos en el podio, tras finalizar el Gran Premio de TC "Diario Crónica".

UN DOMINGO IDEAL PARA LOS GRANDES

RIVER FUE DEMASIADO PARA LOS ANDES: 4 A 0

SAN LORENZO VENCIO A LANUS 4 A 2, MIENTRAS QUE INDEPENDIENTE DERROTO A COLON 2 A 1

Aimar culmina una excelente acción personal marcando el tercer gol de River, único líder del Apertura, ante Los Andes.

BOCA NO TUVO RIVAL EN ALMAGRO: 2-0

Palermo, de penal, inicia el camino del triunfo de Boca sobre Almagro (2-0). Los "xeneizes" siguen a dos puntos de River.

La Frase de Ayer

"No creo que Berti pise más el club. Personas como él me enferman por el sólo hecho de acordarme todo lo que Boca hizo por el jugador."

*(Contundentes afirmaciones del presidente de Boca **Mauricio Macri** sobre la situación creada con **Alfredo Berti**, que le inició juicio al club por un millón de dólares.)*

¡EXITAZO DEL VOLEY!

SUPERO A ESTADOS UNIDOS (3-1) Y DIO UN PASO CLAVE PARA PODER CLASIFICAR

Los jugadores del Seleccionado argentino de voley festejan la victoria ante Estados Unidos en Sydney (3-1). Hoy desde las 8 juegan frente a Corea.

Noticias

Lunes 18 de Setiembre de 2000 - AÑO V - Nº 1.583

ESTE DIARIO ACOMPAÑA LA EDICION DE *crónica*; NO SE PUEDE VENDER POR SEPARADO

BOCA LE PUSO EL SELLO Y SE

Sin exigirse demasiado venció, con comodidad, a Almagro 2 a 0 y continúa a dos puntos de River; marcaron Palermo de penal y Delgado

A priori, en la "Bombonera", el gran interrogante estaba dado en saber por cuántos goles **Boca** se iba a imponer a **Almagro**. Si bien es cierto, que las diferencias entre uno de los equipos más poderosos del fútbol argentino, con uno de los recién ascendidos, son muy marcadas, en la cancha los partidos hay que ganarlos y de esto el equipo de Bianchi tiene algunas experiencias no muy buenas. Una reciente fue ante Gimnasia, cuando el equipo platense perdía en casi tres minutos de descuento por dos goles de diferencia y sobre la hora logró una igualdad que muy pocos podían imaginar. Y, otra no tanto, ya que fue en el torneo anterior, cuando en la mismísima "Bombonera" Boca perdió increíblemente frente al "lobo" jujeño y resignó gran parte del "Clausura". Pero más allá de las estimaciones previas, lo cierto es que Boca logró imponer su oficio y le alcanzó para derrotar justicieramente a Almagro por dos a cero, un resultado que pudo haber sido más abultado si algunos hombres "xeneizes" como **Martín Palermo**, el mellizo **Gustavo** y el pibe **Marchant** no hubieran errado en la puntada final. Almagro buscó sorprender a Boca y lo cierto es que en el primer cuarto de hora lo logró quitándole la pelota y presionando en campo contrario, pero el penal de **Lucas Sparapani** en perjuicio de **Martín Palermo,** dejó por tierra cualquier intentona visitante y aunque Boca debió ponerse el overol para trabajar una victoria le alcanzó con cuatro minutos para poner las cosas dos a cero y definir el encuentro a su favor.

COTIZAN EN BOLSA

VALORES EN ALZA

Sebastián Battaglia (B) 7: En la primera etapa cumplió la función de volante por derecha y en el complemento con el ingreso de Marchant se recostó por izquierda y en ambos caso tuvo una tarea descollante.

Marcelo Delgado (B) 7: Fue una de las piezas claves en el ataque de Boca. Desbordó por derecha, por izquierda, y convirtió un golazo liquidando el pleito con Almagro.

VALORES EN BAJA

Leonel Liberman (A) 4: No gravitó y estuvo muy lejos del arco. Pareció sufrir el tan mentado "miedo escénico" que tan bien alguna vez definió Jorge Valdano.

Ruben Córdoba (A) 4: Le tocó "bailar" con una difícil al tener que marcar a Martín Palermo. Faltando 15 minutos el técnico de Almagro lo reemplazó.

Otra vez, Sebastián Battaglia volvió a tener una actuación destacada. Ayer, con la singularidad de que ocupó tres puestos diferentes.

●

La jugada del penal que no pareció infracción, aunque para Elizondo la falta de Sparapani a Palermo existió.

Marcelo Delgado ya sacó el disparo para el segundo gol de Boca, que de esta manera liquidaba el partido.

Según Grosso, de Igual a Igual

El arquero **Damián Grosso** fue uno de los destacados en el equipo de **José Ingenieros**. El "1" protagonizó varias jugadas en las que evitó la caída de su arco y una segura goleada. Una vez finalizado el encuentro en **La Bombonera,** comentó: **"Estamos conformes con el rendimiento del equipo porque jugamos ante uno de los mejores conjuntos de nuestro medio. Sabíamos que no era sencillo pero jugamos sin complejos y, en el primer tiempo, jugamos de igual a igual, y por momentos, superamos a Boca…".**

En su análisis, el arquero de **Almagro** destacó: **"Almagro es nuevo en la división y eso se nota. Pero el compañerismo de los muchachos y la ayuda que nos brindamos uno a otros hacen posible que podamos salir adelante en los momentos mas difíciles. Ayer, en el entretiempo, Mario** (Husillos) **nos habló y nos alentó para seguir jugando como lo habíamos hecho hasta ese momento. Jugamos un primer tiempo muy bueno, presionando en todo el terreno y obligamos a Boca a un gran esfuerzo. Eso lo sentimos físicamente en el segundo".**

ACABO EL TRAMITE

En líneas generales lo realizado por el equipo de **Mario Husillos** fue digno, aunque lo mostrado durante los noventa minutos dejó bien marcado quién está para aspirar al título y quién lamentablemente debe esforzarse para no perder la categoría.

En el primer cuarto de hora Almagro quiso demostrarle a Boca que no venía a la "Bombonera" para ser mero partenaire y sorprendió en campo contrario, fudamentalmente por el lado izquierdo con las subidas de **Sinisterra** y con la llegada de **Gallardo.**

El equipo de Bianchi, con la suspensión de **Bermúdez**, mostró una línea de cuatro con **Traverso** como primer marcador central y con un **"Chicho" Serna** totalmente recuperado y dándole batalla a la propuesta de Almagro. Pero era indudable que el peso específico que Boca tenía dentro del campo de juego, a la larga ó la corta iba a imponerse sobre el atrevido planteamiento que había impuesto Husillos, al menos en los primeros minutos del partido. Quizás sin necesidad de ello una falta, que a entender de **Horacio Elizondo** exisitió con claridad, aunque a nosotros nos dejó algunas dudas, de **Sparapani** en perjucio de **Palermo,** trajo tranquilidad en Boca al convertir de penal el goleador "xeneize".

A partir de allí, aquello de las apreciaciones previas y de las diferencias entre uno y otro equipo quedaron claras y la pelota se convirtió en patrimonio de los dirigidos por Bianchi. Cuatro minutos más tarde de la ventaja inicial de Boca, el **"Chelo" Delgado** burló la ley del off-side y aprovechó al máximo una pase milimétrico del **"Chicho" Serna** y tras quedar sólo frente a **Grosso,** definió con un derechazo fulminante.

El dos a cero a favor de Boca dejaba la sensación de que a pesar de utilizar el contragolpe como "arma" predilecta iba a quedar chico y únicamente las imprecisiones de algunos de sus hombres impidieron que el resultado se modificara.

Almagro apenas pudo inquietar a **Boca** con un remate de **Couceiro** que encontró en **Oscar Córdoba** el gran obstáculo. Increíblemente **Martín Palermo**, a los pocos minutos de inciado el complemento, se perdió un gol solo frente a **Damián Grosso,** tras un centro del mellizo **Gustavo.**

El ingreso de **Marchant** por el "pelado" **Pérez** le dio a Boca más llegada por derecha e iba a ser precisamente el santiagueño quien malograría algunas situaciones para concretar la goleada que finalmente no fue. El ritmo del partido ya había decaído y lo más vistoso estuvo en las tribunas, aunque trágicamente con los insultos de la "barra brava" hacia **Mauricio Macri,** respaldado por el resto de los hinchas, lo que hace presagiar "guerra" en puerta.

Boca debió "trabajar de obrero" para quedarse con la victoria y **Almagro** se fue conforme con la derrota decorosa porque rompió con aquellas apreciaciones previas que hablaban de una goleada.

FRANCISCO FRANCONIERI

BOCA	2
1 Córdoba	(7)
4 Ibarra	(5)
13 Traverso	(5)
6 Matellán	(5)
3 Fagiani	(5)
22 Battaglia	(7)
5 Serna	(7)
33 Pérez	(5)
17 Gustavo Barros Schelotto	(5)
16 Delgado	(7)
9 Palermo	(5)

Suplentes: 12-Abbondancieri, 15-Medina y 20-Barijho.

DT: Carlos Bianchi.

ALMAGRO	0
22 Grosso	(5)
5 Maciel	(5)
2 Córdoba	(4)
4 Chaile	(4)
3 Sinisterra	(5)
10 Sparapani	(4)
7 Aragón	(6)
12 Lenguita	(5)
11 Gallardo	(5)
28 Liberman	(4)
14 Coria	(4)

Suplentes: 1-Ramírez y 30-Lunari.

DT: Mario Husillos.

Cambios: En Boca: 6m ST 8-Marchant (5) por Pérez y 2m ST 27-Pandolfi por Serna. **En Almagro:** 12m ST 15-Couceiro (5) por Gallardo, 22m ST 9-Núñez por Coria y 28m ST Rivero por Córdoba.

Goles en el primer tiempo: 19m Palermo (B) de penal y 23m Delgado (B).

Arbitro: Horacio Elizondo (6): cumplió una tarea correcta, aunque quedaron algunas dudas en el penal a favor de Boca luego de una falta de Lucas Sparapani en perjuicio de Martín Palermo.

Cancha: Boca.

Recaudación: $ 180.780.-

LA FIGURA

Mauricio Serna (Boca) 7: metió pases goles en los dos tantos de Boca. En el primero envió el centro por derecha para Palermo, a quien derribaron en el área y en el segundo habilitó al "Chelo" Delgado. El "Chicho" se mostró recuperado luego de su larga inactividad.

Otra vez Delgado en acción, esta vez en franca lucha con el lateral de Almagro, Sinisterra.

Para Bianchi, Partido Correcto y Nada más

No estaba para nada conforme, es más, se manifestó preocupado por la decena de oportunidades que Boca generó en el segundo tiempo y no pudo concretar ninguna. **Carlos Bianchi** se quejó y con razón. Hay una especie de rendimiento ciclotímico del equipo durante el mismo encuentro que lo preocupa.

"Boca jugó un partido correcto, nada más. El dos a cero nos deja con la sensación de habernos quedado con hambre", expresó el DT, quien además, sostuvo que **"tenemos que recuperar la regularidad a lo largo del partido, como que nos costara mantener una actitud**.

Insistió en que **"uno no quiere en ponerse en viejo sabio, pero hay situaciones de gol que no se pueden errar".**

Sin mucho para agregar del partido, Bianchi salió a defender a Martín Palermo, de quien dijo que no le gustaba para nada **"que lo ofrezcan en Italia, él que siga convirtiendo goles y que lo vengan a buscar, pero yo no soy su empresario... Sé que es parte del negocio"**. Además, comentó como lógico el deseo de los hinchas de ver al goleador nuevamente en la Selección.

Por último destacó el trabajo de Mauricio Serna ya que **"jugó dos partidos en cuatro días y respondió bien. Eso le da cierta tranquilidad al futbolista después de no jugar tanto tiempo".**

"CON OTRO, NO PERDIAMOS"

El técnico de **Almagro, Mario Husillos,** una vez finalizado el partido en **La Bombonera**, elogió el rendimiento de sus dirigidos y destacó que si se hubiesen enfrentado con otro equipo **"tal vez no hubiéramos perdido".**

"Lo de Almagro, durante el primer tiempo, fue dignísimo. Casi no se notó la diferencia de planteles que hay a favor de Boca y durante los primeros 20 minutos estuvimos más cerca del gol. Por eso, me voy conforme con el rendimiento pero no con el resultado", señaló **Husillos**.

El técnico "tricolor", casualmente ex jugador auriazul durante buena parte de la década del '70, se manifestó **"seguro de que si nos hubiésemos enfrentado a otro equipo no tan poderoso, tal vez no hubiéramos perdido".** Para **Husillos**, los motivos de la derrota deben buscarse en **"la superior capacidad de los jugadores rivales que supieron aprovechar los momentos justos y golpearon con precisión".**

Según su entrenador, en la segunda parte, **"Almagro no pudo reaccionar, porque había hecho un enorme desgaste físico en el primer tiempo. Los muchachos intentaron jugar y contrarrestar el juego de Boca pero, por momentos, se vieron ampliamente superados. Son costos de tener que adaptarse a una nueva división y encontrarnos con uno de los dos rivales mas poderosos de nuestro país. Así y todo, Almagro tuvo un desempeño decoroso y la gente lo reconoció en el aplauso con que despidió a los jugadores..."**

MACRI NO QUIERE A BERTI

Molesto por la actitud de **Alfredo Berti, Mauricio Macri** no se guardó nada y criticó duramente al jugador, quien hace algunos días demandó a la entidad de la Ribera por una suma cercana al millón de pesos, ante la supuesta falta de pago de premios por haber participado del plantel campeón en el **Apertura '98, Clausura '99** y la **Copa Libertadores**.

"No creo que Berti pise más el club. Personas como él me enferman por el sólo hecho de acordarme todo lo que Boca hizo por el jugador", sostuvo enojado el presidente auriazul.

Hace algunos días, el ex volante de **Newell's** -quien se recupera de una osteocondritis en el tobillo derecho- planteó una demanda a la institución, en la que reclama premios impagos (alrededor de un millón de pesos) por los títulos obtenidos por el plantel conducido por **Carlos Bianchi.**

"Durante su lesión, Boca se hizo cargo de tres operaciones con los mejores especialistas en los Estados Unidos. Ahora, yo no hablo más y son los abogados los que manejarán el tema", dijo ayer **Macri**.

El titular boquense reveló que la situación planteada por el ex volante es similar a la que en su momento reclamó el también mediocampista **Christian Dollberg,** operado de una ruptura en el tendón de Aquiles de su pierna derecha.

"Berti nos falló, porque en su momento le propuso al club seguir seis meses más y nosotros aceptamos. Y ahora nos sale haciendo un juicio", protestó **Macri**.

La Barra Promete Violencia

Continuó la guerra con los dirigentes que fueron defendidos con cánticos desde la platea en un enfrentamiento insólito

Y esto recién empieza. Habrá que buscar en los archivos o apelar a la memoria prodigiosa de alguien, para que recuerde un enfrentamiento tan marcado entre los hinchas de un mismo club. La cosa no pasó de los cantitos, pero de todas maneras **marca una situación violenta que promete nuevos capítulos.** Ayer, mientras unas **30 personas** que ocupaban el sector que utiliza la barrabrava cantaban en contra del presidente de **Boca, Mauricio Macri,** la platea que está frente a los palcos VIP, comenzó a contestarle a ese grupo y se entabló una "lucha" verbal que tiene que preocupar a propios y extraños, porque entre canto y canto, **hubo una amenaza velada de los más "bravos" para con la platea y las populares que dan al Riachuelo, para el partido del próximo fin de semana ante Huracán, en donde se tendrán que ver las caras en la misma tribuna.** Pero esto no es todo, porque seguramente que esta lucha interna tendrá su punto cúlmine cuando **el 28 de este mes, la Asamblea de Representantes** decida la expulsión o no de algunos "barras" que protagonizaron los incidentes con la gente de Chacarita. En tanto que muchos de estos **prometieron su presencia en la asamblea para reconocer quiénes votan a favor y quiénes en contra.**

Cuando los insultos comenzaron a bajar de ese minúsculo grupo de hinchas, las plateas y la otra cabecera popular salieron a responder. La situación fue tragicómica porque mientras los de Almagro miraban asombrados la pelea, los hinchas locales se preocuparon mucho más por dejar una postura bien expresa ante este problema, que iba más allá del resultado que se estaba dando dentro del campo de juego.

"Es para vos, es para vos, che Macri puto la puta que te parió" cantaban desde la cabecera de Casa Amarilla. El repertorio contó con otros "hits" como **"aunque Mauricio no quiera la doce va a estar, aunque vaya un pibe preso, siempre alguno va a quedar".**

Pero del otro lado, empezaron los cantos que respaldaban al presidente xeneize y repudiaban a los bravos...

"Boca va a salir campeón, Boca va a salir campeón, el día que no tiren bombas la reputa madre que los reparió", gritaba el resto de la gente que no se "amilanaron" ante la presencia siempre intimidatoria de los barrabravas.

También hubo una segunda parte de cantos, quizás, haya sido entonado con mucha más fuerza, cuando desde la cabecera opuesta nació: **"Paguen la entrada la puta que los parió".**

El contragolpe de los bravos, que se vieron bastante solos en sus reclamos, fue que si ellos no cantaban, la cancha parecía un funeral.

No todo quedó ahí porque en el comienzo del segundo tiempo, un barrabrava se coló al sector de prensa y arrojó unos panfletos argumentando las razones que tiene la Nº 12, para estar en contra de la dirigencia.

Apuntan a cuestiones constitucionales, reclaman juicio justo, y apelan a lo ya conocido como que hay personas que por tomarse a golpes de puños están todavía presas, y hay muchos funcionarios corruptos que gozan de libertad, algo que se sabe y que no necesitábamos leer en ese "comunicado".

Lo cierto es que esta situación promete agravarse. Nada tiene que ver con lo sucedido entre los hinchas de Talleres, o de otras cuestiones internas que tienen que ver con espacios de poder dentro de la misma barra. Hoy, los hinchas más "caracterizados" se enfrentaron con los otros, los que tienen un perfil más bajo en el aliento, aunque esto no los invalida ya que en su mayoría son los que más colaboran con la institución a partir de los abonos o del pago de las cuotas sociales.

Cobertura Periodística de Boca - Almagro: Francisco Franconieri, Marcelo Rodríguez y Carlos Carreño.

Mauricio Serna y Mateo, su hijo, hacen su entrada a la Bombonera.

LA VUELTA DE "CHICHO" Y COMO LA GRAN FIGURA

Volvió el **"Chicho"** y la tribuna de **Boca** fue un solo aplauso para recibir, después de mucho tiempo, a uno de los colombianos más queridos. **Mauricio Serna** retornó con el mismo temple, con su habitual entrega y con toda su capacidad para transformarse en el conductor de mediocampo "xeneize".

Ante **Almagro**, **Serna** fue la figura de un partido que tuvo pocas luces y se retiró del campo de juego, acariciado por los aplausos y el aliento de la gente. Una hinchada que ayer solo tuvo un punto de coincidencia y ése fue el reconocimiento para **"Chicho"**.

"Estoy feliz porque pude retornar después de tanto tiempo. Me moría por jugar un partido entero y hoy (por ayer) **las cosas me salieron bien. Siempre estuve respaldado por mis compañeros y ellos fueron los que más me alentaron cuando salí a la cancha...".** Fue el reconocimiento del volante. Más adelante se refirió al momento que está atravesando el equipo: **"Tuvimos un partido bastante tranquilo porque Boca salió a realizar un trabajo planificado y lo fue desarrollando con el correr de los minutos. Es cierto que tuve la suerte de hacer los dos pases que terminaron en gol, pero es solo una circunstancia. ¡Quizá me equivoqué al jugar! Boca jugó mejor y se llevó el triunfo en forma merecida...".**

Finalmente, el **"Chicho"** manifestó su deseo de jugar los partidos, sin importar de qué competencia se trate, **"Si Bianchi lo dispone, juego el martes contra Corinthians, el domingo ante Huracán y todos los partidos que se presenten. No tengo problema alguno. Yo sólo quiero jugar y volver a tener el nivel que tenía antes de lesionarme. Fueron meses difíciles, pero todo es sólo un mal recuerdo...".**

Con Guillermo en Reserva y hoy a Brasil

Y **Guillermo Barros Schelotto** volvió a jugar. Esta vez hizo los primeros 45 minutos de la reserva y durante ese tiempo, el mellizo demostró algunas de sus "cositas" aunque luego del partido reconoció que aún le falta adquirir fútbol.

"Me sentí bien, no tuve inconvenientes físicos. Carlos Bianchi (quien lo estuvo observando desde un rincón del túnel) **quería que jugara 45 minutos en la reserva y lo hice. Pero obviamente sé que me falta fútbol porque hace mucho tiempo que no jugaba"**, recordó el mellizo.

Entre esas "cositas" también mostró su mal genio, cuando en un fallo del árbitro que para él estaba equivocado, le hizo señas al banco pidiendo el cambio. De todas formas el mellizo fue convocado por el entrenador para ser de la partida de los futbolistas que ya quedaron concentrados para el partido ante el **Corinthinas**, por la **Copa Mercosur.**

Respecto a esto, hoy a las 18.30 en vuelo de Varig, la delegación de Boca viajará hacia Brasil y estarán regresando a nuestro país, el miércoles por la mañana. El plantel de 19 jugadores que viajará es el siguiente: **Abbondancieri, Córdoba, Ibarra, Bermúdez, Traverso, Matellán, Fagiani, Battaglia, Serna, Marchant, Gustavo y Guillermo Barros Schelotto, Delgado, Palermo, Pandolfi, Calvo, Arce, Pinto y Medina.**

Definir qué equipo jugará ante el Corinthinas es difícil, pero seguramente que los once podrían ser **Abbondancieri; Calvo, Bermúdez, Medina y Fagiani; Marchant, Serna, Battaglia y Pandolfi; Delgado y Palermo.**

En cuanto al desgaste de los jugadores, Bianchi le restó importancia ya que para él sus jugadores tendrán 5 días para recuperarse y así estar bien físicamente para el encuentro con Huracán.

● **ISCHIA DT:** El ayudante de campo de Carlos Bianchi, **Carlos Ischia**, fue el técnico del equipo de reserva porque **José Veglio** viajó a Brasil para "espiar" al Corinthians.

Las gambetas del mellizo Guillermo esta vez, en reserva. El delantero jugó 45 minutos.

GIMNASIA LE DIO EL PE-SA-ME

Al igual que ante Estudiantes, volvió a poner en práctica ayer la fórmula del éxito (Pereyra-Sava-Messera) frente a Newell's: perdía 2-0 y 3-2; al final, ganó 4-3

Gimnasia parece tener una nueva fórmula para ganar. "Pé-sa-me", o sea Pereyra, Sava y Messera. Los hinchas "triperos" llegaron al estadio con una bandera con esa leyenda para "gastar" a sus eternos rivales de Estudiantes, después de ganarle el clásico con los goles de esos tres jugadores. Ayer, la fórmula volvió a dar tres puntos, porque vencieron a Newell's con goles del mismo trío, pero doblete de Sava.

También **el equipo conducido por Carlos Timoteo Griguol se está caracterizando por su poder de reacción.** Iba perdiendo en la Bombonera por 3-1 y en los minutos finales alcanzó el empate. Iba perdiendo el clásico y dio vuelta el resultado. También ayer con Newell's, que le ganó el primer tiempo 2-0, pero no pudo resistir el repunte de Gimnasia, que revirtió el marcador y lo convirtió en un 4-3. **El "pé-sa-me" otra vez.**

El primer tiempo fue totalmente favorable a Newell's, que en base a la tarea de Bernardi en medio campo y la inspiración del "chiquito" Manso manejó la pelota con habilidad, marcó dos goles **(Gigena y Manso)**, pudo hacer algún otro más y redujo a la nada al equipo local, que llegó únicamente al arco de Cejas sobre los 44 minutos por un tiro libre de Messera, que cabeceó Favio Fernández desviado.

Pero sabido es que los partidos son de 90 minutos. Un serio error de Filippini, quien hasta allí había sido factor desequilibrante para los rojinegros desbordando constantemente por izquierda, dio un vuelco al trámite del partido. El "21" de Newell's le dio un empujón innecesario a Cavallo dentro de su área y esta falta se tradujo en un tiro desde los 12 pasos, que **Pereyra** convirtió en gol, achicando la diferencia. Un "regalito" estimulante para los locales, cuyos efectos se hicieron sentir un cuarto de hora más tarde, cuando su gente los impulsó al ataque.

Primero, Cejas evitó que entrara un disparo de Messera, echando la pelota sobre el travesaño, pero fue como un punto de partida. Llegó el primer gol de **Sava** cabeceando esquinado un centro de Enría, en una acción muy parecida a la de su gol ante Estudiantes una fecha atrás, pero casi de inmediato apareció **Vojvoda** en un córner, a un paso del arco de Noce, y puso en ventaja a Newell's.

La cabeza de **Sava**, esta vez definiendo en soledad un centro de Messera produjo el empate en tres goles. Y fue el cerebral **"Marianito" Messera** quien le dio la victoria a Gimnasia en una jugada de lujo. Todo nació en un centro de Enría desde la derecha que el Nº 10 bajó con el pecho y con un zurdazo completó exitosamente la jugada.

Entró a tallar la astucia de **Carlos Griguol** desde el banco de suplentes. Restando 9 minutos decidió congelar el partido y que se jugara poco o nada. Ordenó tres cambios consecutivos, empezando con un volante de contención (Larrosa) por Messera y cortó el juego, impidiendo la reacción de los visitantes. La hinchada de Gimnasia volvió a festejar. Al igual que contra Estudiantes, ayer, frente a Newell's el **"pé-sa-me"** le dio resultado. Fue la fórmula del éxito.

COTIZAN EN BOLSA

VALORES EN ALZA

Mariano Messera (G) 7. Fue el organizador de su equipo y cerró su buena tarde con el gol del triunfo.

Damián Manso (N) 7. Un primer tiempo fabuloso, donde resultó imparable para toda la defensa de Gimnasia. Estaba para 10, pero decayó como todo su equipo en el segundo período.

VALORES EN BAJA

Germán Real (N) 4. No rindió lo esperado por su DT quien lo hizo ingresar por Quintana, pues no aportó nada. Sobre todo si se compara con el rendimiento de su reemplazado.

Favio Fernández (G) 5. El "Yagui" no está pasando por un momento afortunado. Lejos de su nivel fue lo más flojo de su equipo.

GIMNASIA	4
1 Noce	(6)
4 Sanguinetti	(6)
6 Cufré	(5)
3 Pereyra	(7)
24 Adinolfi	(6)
15 Cavallo	(6)
5 Marcelo Gómez	(6)
11 Favio Fernández	(5)
10 Messera	(7)
7 Enría	(7)
9 Sava	(8)

Suplentes: 12-Hernando y 21-Troglio.
DT: Carlos Griguol.

NEWELL'S	3
1 Cejas	(6)
4 Vojvoda	(6)
27 Fuentes	(5)
2 Crosa	(5)
3 Damiani	(5)
6 Paris	(5)
5 Bernardi	(7)
21 Filippini	(6)
10 Manso	(7)
19 Quintana	(6)
16 Gigena	(5)

Suplentes: 22-Palos y 28-Hure.
DT: Andrés Rebottaro.

Cambios: en **Gimnasia**: 37m ST 14-Larrosa por Messera, 41m ST 20-Ocampos por Enría y 44m ST 27-Albornoz por F. Fernández. En **Newell's**: 15m ST 17-Gabriel Ruiz (5) por Filippini, 17m ST 7-Real (4) por Quintana y 37m ST 18-Vanadía por Manso.

Goles en el primer tiempo: 23m Gigena (N) y 27m Manso (N).

Goles en el segundo tiempo: 5m Pereyra (G), de penal, 25m Sava (G), 27m Vojvoda (N), 30m Sava (G) y 36m Messera (G).

Incidencias: 6m ST expulsado Cufré (G) por juego brusco, y 10m ST expulsado Gigena (N) por insulto a un adversario.

Arbitro: Juan Pompei (5). No influyó en el resultado del partido, pero se excedió en tarjetas amarillas (8) que lo condicionaron a dos expulsiones evitables.

Cancha: Gimnasia.

Recaudación: $ 77.258,-

LA FIGURA

Facundo Sava (Gimnasia) 8. Volvió a anotar dos goles de cabeza y se convirtió de un volante batallador en un atacante goleador.

MAS DE 2.000 QUE PREFIEREN "MORIR" DE LEPRA

Muchos hinchas de Newell's acompañaron a su equipo hasta el Bosque platense. Parecieron ser más de 2.000 quienes recorrieron los casi 400 kilómetros que separan Rosario de La Plata al impulso de su pasión "leprosa", simbolizada mejor que nunca por una bandera con los colores de su club y esta sugestiva y fanática leyenda: **"Si muero, que sea de lepra".**

Pero algo así como la mitad de los fervorosos parciales del club del Parque Independencia se vieron sorprendidos en su buena fe.

Habían comprado **"un paquete" de traslado en micro y entrada a tribuna que pagaron 15 pesos en su ciudad.**

Empero, cuando arribaron a las puertas del estadio se enteraron que había algo falso y era que **no estaban las entradas incluídas en el precio** que habían pagado antes de salir.

Enterada la **directiva de Newell's** de este inconveniente, reaccionó rápidamente para evitar la bronca de sus engañados hinchas y **ordenaron la adquisición de las entradas** en la boletería posibilitando que los viajeros pudiesen ver el partido sin incurrir en otro gasto, que muchos no hubiesen podido afrontar por falta de dinero.

Puede interpretarse como un gesto demagógico, pero realmente fue una ayuda oportuna.

La gente, que había olvidado este episodio con los goles de Gigena y Manso, volvió a ponerlo en el tapete cuando el resultado se dio vuelta. Quizá una victoria lo hubiese borrado por completo, pero la caída hizo reflotar el mal momento vivido.

No se Olvidaron de Favaloro

El trágicamente desaparecido doctor **René Favaloro** era un **hincha más de Gimnasia** desde su niñez en el barrio "El Mondongo" donde sus habitantes son muy mayoritariamente "triperos" irreductibles. Muchas veces se lo vió en el estadio viendo, estimulando, gozando y sufriendo por su equipo favorito. Incluso en más de una oportunidad se hizo ver por la concentración y en los vestuarios antes o despues de algún partido.

Ayer, **Gimnasia** rindió un homenaje a su memoria, **imponiendo el nombre de René Favaloro a la platea techada** del escenario del Bosque en un acto que se realizó en el Palco de Honor minutos antes de iniciarse el encuentro. Con la presencia del doctor Domingo Favaloro, primo del cardiólogo fallecido, el presidente de Gimnasia, Héctor Domínguez, descubrió una placa que testimonia el bautismo de esa parte del estadio con el nombre del doctor René Gerónimo Favaloro.

● **COPA.** En otro acto, pero este dentro del campo de juego, el Círculo de Periodistas Deportivos de La Plata, Berisso y Ensenada, entregó a Gimnasia la primera Copa dispuesta para el ganador del clásico de la ciudad. Siete días atrás Gimnasia ganó 3-2 a Estudiantes y el trofeo vigente desde 1998 tuvo finalmente un ganador, porque todos los partidos jugados anteriormente habían resultado empatados. El presidente del Círculo, Jorge Asuaje entregó la copa al titular gimnasista Héctor Domínguez y la cancha estalló en un gran aplauso.

ESTUDIANTES VISITA A "CENTRALITO"

CENTRAL vs. ESTUDIANTES

Tombolini; Diema, Daniel Díaz, Loeschbor y Rochi; Vespa, Quinteros, Moreno y Javier García; Campora y Cáceres. **DT**: Edgardo Bauza.

Arbitro: Angel Sánchez

Tauber; Brown, Quatrocchi y Azconzábal; Juan Fernández, Zapata, Osorio, Krupoviesa y Pompei; Galletti y Farías. **DT**: Néstor Craviotto.

Cancha: Central — **Hora de inicio: 21.10 (televisado)**

Cada club atiende su negocio. El de **Rosario Central** está centrado en la Copa Mercosur, mucho más después de ganarle 4-1 a los paraguayos de Cerro Porteño en Asunción. Por eso, a pesar de no haber ganado ningún partido del Apertura y tener sólo tres puntos en la tabla, presentará esta noche un equipo de reserva frente a **Estudiantes**, que lo triplica en puntaje, pero tiene un promedio pobre que lo ubica en la zona del descenso.

Parece una buena oportunidad para que los "Pinchas" logren un buen resultado ante la indiferencia de los "Canallas". Pero como siempre, son once contra once, y en esta obviedad está lo impredecible de 90 minutos en una cancha de fútbol. Para Central lo único importante es el cotejo del jueves con el San Pablo, por el Grupo C de la Mercosur.

HACIENDO HISTORIA

CENTRAL - ESTUDIANTES

Jugaron	Ganó Central	Ganó Estudiantes	Empataron
120	43(178 goles)	44(170 goles)	33

Central local

Jugaron	Ganó Central	Ganó Estudiantes	Empataron
63	30(109 goles)	15 (72 goles)	18

Ultimo enfrentamiento: Clausura 2000: Central 0 Estudiantes 1 (Farías).

SAN LORENZO	4	LANUS	2
1 Campagnuolo	(5)	12 Burela	(4)
17 Serrizuela	(3)	4 Cristian Alvarez	(4)
6 Tuzzio	(4)	2 Alessandría	(4)
16 Rivarola	(4)	6 Caniza	(4)
4 Paredes	(4)	13 Ramón	(4)
8 Franco	(5)	18 Zubeldía	(6)
19 Santana	(6)	26 Ciglic	(5)
18 Verón	(7)	21 Sarría	(5)
11 Erviti	(6)	10 Ruben Capria	(6)
9 Romeo	(7)	11 Ariel López	(4)
13 Abreu	(5)	9 Klimowicz	(6)
Suplentes: 23-Saja y 5-Michelini.		**Suplentes:** 1-Flores, 5-Carboni, 7-Vilallonga y 24-Almirón.	
DT: Oscar Ruggeri.		**DT:** Miguel Angel Russo.	

Cambios: En **San Lorenzo**: ST 10-Romagnoli (5) por Serrizuela, 12m ST 14-Portocarrero (4) por Paredes y 25m ST 20-Quinteros por Abreu. En **Lanús**: 14m ST 8-Fernández Di Alessio (5) por Sarría.

Goles en el primer tiempo: 2m y 16m Abreu (SL), el segundo de penal; 22m y 26m Klimowicz (L).

Goles en el segundo tiempo: 3m y 16m Romeo (SL).

Arbitro: Oscar Sequeira (4). Floja actuación del juez que se equivocó durante los 90 minutos, aún en acciones intrascendentes que no trajeron consecuencias directas en el resultado.

Cancha: San Lorenzo.

Recaudación: $ 46.582.-

LA FIGURA

Ricardo Verón (San Lorenzo) 7. El volante central del "Santo" se cansó de "robar" pelotas y distribuyó casi siempre con acierto, aun en los momentos en que su equipo parecía más desorientado.

El "loco" Abreu anota de penal y con displicencia el segundo gol de San Lorenzo que ganó y va por River.

EL "SANTO" PUDO

San Lorenzo ganaba 2-0, le empataron, casi se desata un infierno y terminó imponiéndose con justicia por 4 a 2 ante un Lanús que cometió muchos errores

El "Santo" necesitó ver de cerca el purgatorio para convencerse de que debía recuperar rápidamente su identidad. Fue en el momento en que su gente lo despidió en el entretiempo al grito de **"y pongan hue... la p... que los p..."**. La bronca de los seguidores de **San Lorenzo** se exteriorizó luego de que su equipo, tras ir ganando cómodamente por 2-0, presenció cómo en cuatro minutos **Lanús** logró poner la cosa en un preocupante 2-2.

De pronto, todas las amarguras y las frustraciones que se habían acumulado tras caer en el clásico con **Huracán** y de perder con **Atlético Mineiro** (por la Mercosur) volvieron a reflotar. Se hicieron carne en el hoy por hoy sensibilizado hincha del "Ciclón". Sin embargo, los dirigidos por **Oscar Ruggeri** regresaron al duelo futbolístico con otro ánimo, con otra energía, con una concentración diferente y por eso terminaron ganándole por 4-2 a un "Granate" que pagó con la derrota el precio a tanta desincronización.

El partido tuvo picos de buenos rendimientos, contó con seis gritos de gol, pero para ser sinceros en ningún momento alcanzó un nivel superlativo en el juego. Es más, fueron demasiados los errores que ambos conjuntos cometieron a lo largo de los 90 minutos reglamentarios.

San Lorenzo aprovechó en el arranque del choque para ponerse rápidamente en ventaja (2-0). A los dos minutos un buen centro de **Erviti** no fue rechazado dentro del área, aprovechó el rebote **Abreu** y mandó la pelota a descansar junto a la red. Catorce minutos después, **Oscar Sequeira** cobró penal en favor del "Ciclón" (faltas similares se repitieron durante toda la tarde en ambas áreas y nada sucedió) y **Abreu** definió con suficiencia al palo derecho (la "picó" mientras **Burela** buscó el palo izquierdo).

Parecía que todo se encaminaba hacia un seguro y tranquilo triunfo "azulgrana", pero en dos pelotas aéreas **Lanús** llevó al "Santo" muy cerca del infierno. Tiro libre ejecutado por **Capria** (jugó un gran primer tiempo), se quedó estática toda la defensa local y apareció **Klimowicz** para definir sin marcas. Cuatro minutos después envió el centro **Ariel López**, rozó con la cabeza **Klimowicz** y a cobrar.

Cada centro del "Granate" dejó al descubierto los gravísimos problemas defensivos de **San Lorenzo** y en el momento en que más desorientado estaba el dueño de casa apareció **Ricardo Verón** para "robar" y distribuir acertadamente la pelota, para tratar de ordenar a sus compañeros, para "bancarse" el vendaval.

Lo mejor que le pudo pasar a **San Lorenzo** fue que se terminara rápidamente el primer tiempo, que sus jugadores palparan fehacientemente la calentura que tenía su propia gente. Eso, más lo que ocurrió en vestuarios lejos de la vista y los oídos de extraños, resultó fundamental para que el "Santo" recuperara su identidad.

San Lorenzo salió con otra actitud, con otra personalidad, con una concentración diferente y por eso terminó ganando. Empezó a encontrar la victoria tras esa excelente maniobra individual de **Erviti**, que sirvió el centro para que **Romeo** de "palomita" decretara el 3-2 parcial.

Lanús empezó a resquebrajarse, ya no contó con todo lo que había entregado **Capria** y sus errores los terminó pagando muy caros. En un rechazo defectuoso de **Ramón** aprovechó **Franco**, desbordó por derecha y su centro volvió a ser capitalizado por **Romeo**, que marcó el cuarto de su equipo y el segundo de su cosecha personal.

San Lorenzo terminó ganando con justicia un partido que se le había complicado y ahora mira con optimismo su próximo choque ante **River**, en el Monumental.

ARTURO LENCINA

Diego Klimowicz anota el transitorio 2 a 2. Lanús se quedó solamente en insinuaciones.

Todos le Apuntaron a Sequeira

En el vestuario visitante predominaban las caras largas por la derrota ya consumada ante **San Lorenzo** y principalmente los jugadores se mostraron disconformes con la actuación del árbitro del partido, **Oscar Sequeira**. El defensor "granate", **Lucas Alessandría** se refirió a la jugada del penal cobrado a favor de **San Lorenzo**: **"No sé que cobró, a mí me dijo que un agarrón mio, cualquier cosa"**. También se refirió al partido: **"a pesar de estar dos goles abajo en el primer tiempo lo remontamos y jugamos mejor, pero en el segundo el gol de entrada nos mató"**.

Otro de los que responsabilizó al árbitro del partido fue el arquero **Rodrigo Burela**: **"La verdad no vi nada, yo salgo con los puños y choco, producto de la salida con dos o tres jugadores, pero no sé qué cobró. La verdad, es que quiero verlo por televisión. En los centros siempre hay doce o trece jugadores amontonados lo que hace de que siempre haya contacto y con los equipos grandes cuando te tocan árbitros como Sequeira ya sabemos lo que casi siempre pasa"**.

Con respecto al partido decía: **"De entrada nos encontramos dos goles abajo y lo empatamos e incluso Campagnuolo le tapó un mano a mano a Klimowicz que pudo ser el 3 a 2 a favor nuestro, pero bueno, en el segundo tiempo otra vez de arranque estábamos abajo y remontarlo de nuevo era muy difícil. Tuvimos posibilidades pero no se pudo descontar. El oportunismo de San Lorenzo fue clave"**.

Burela no logra impedir el cuarto del "Ciclón", mientras Guillermo Franco palpita fuera del terreno.

Romeo, un Goleador que Estaba Contento

Bernardo Romeo se resistió a ser suplente y en base a goles no solo se quedó con el puesto sino que reafirmó su romance con la hinchada "cuerva". Tras la goleada ante **Lanús**, el delantero señaló: **"Tenemos que estar más concentrados para manejar los partidos. Igual hoy San Lorenzo tuvo demasiado 'huevo' para revertir la situación cuando se había complicado. Estoy contento por mi buen momento y por el respaldo de la gente"**.

Luego de otra brillante actuación personal, el pibe **Ricardo Verón** aseguró: **"Cada vez me siento más cómodo y eso se nota. El domingo nos jugamos muchas de nuestras chances ante River y no podemos fallar. Pienso que hay que atacarlos porque atrás no son tan sólidos"**.

El "Loco" **Sebastián Abreu** fue otro de los que hablaron: **"En River también deben estar preocupados por el poder ofensivo de San Lorenzo aunque hay que ser conscientes de que no todos los días se pueden hacer 4 goles como hoy"**. Sobre la polémica jugada del penal, el uruguayo señaló: **"Me agarraron pero son de esos penales que por lo general no se cobran"**.

Por su parte, **Leandro Romagnoli** mostró su sorpresa por haber sido excluido del equipo titular: **"Respeto la decisión de Oscar ya que es el técnico, pero la verdad es que un poquito me sorprendió porque uno siempre espera jugar de titular"**.

En tanto, **Guillermo Rivarola** se refirió al encuentro con River: **"Mi vuelta al Monumental va a ser con la camiseta de San Lorenzo y con muchas ganas de traerme tres puntos"**.

ESCAPAR DEL PURGATORIO

"No es un Problema Interno, es una Cuestión de Drogas"

Cada presentación de **San Lorenzo** en su estadio agudiza la fuerte interna política que vive la institución. Ayer, el presidente **Fernando Miele** utilizó términos muy duros para referirse a la oposición a la vez que acusó, entre otras cosas, de **"drogadictos"** al sector de la hinchada que colgó una bandera en contra de **Ruggeri**. Asimismo, **Miele** aseguró que la continuidad del "Cabezón" en el club está garantizada.

"**Esto no es un problema interno, es una cuestión de drogas que la policía tiene que investigar y poner mano dura. Son tipos a los que les pagan para hacer estos actos; son mercenarios y drogadictos**" señaló. Sobre los dirigentes opositores, el titular "azulgrana" manifestó desafiante: **"Habría que revisar los currículum de algunos. Acá hay subversivos, gente que ha estado en la represión y hay que estudiar todo eso..."**. Luego, confirmó su respaldo hacia el cuerpo técnico: **"Ruggeri se va a quedar porque ha trabajado bien y se lo merece. Hay que hacer algunos ajustes... pero estamos bien"**.

En cuanto a las críticas que recibió por haberse "ausentado" del clásico con **Huracán**, confesó: "**No fui para no generar violencia ya que no teníamos destinado un lugar seguro. Tendrían que haberlo valorado ya que si ganábamos nos podían agredir y si perdíamos venían las cargadas. Lo conveniente era no ir"**.

● **LESIONADO**: El defensor **Aldo Paredes** debió ser reemplazado por una molestia en el talón derecho. De todas formas, el formoseño no tendrá problemas en entrenarse a la par de sus compañeros a partir de mañana.

● **DESFILE**: Previo al encuentro, los alumnos de la escuela de **Tae Kwon-do** de **San Lorenzo** desfilaron por el campo de juego luciendo sus trofeos. Además, los profesores de esta disciplina le entregaron a **Oscar Ruggeri** una plaqueta que lo distingue como **"cinturón negro de honor"**.

Ruggeri Aseguró que Miele le Ofreció Renovar un año más

En el arranque de la conferencia de prensa que realizó **Oscar Ruggeri** tras el partido con **Lanús**, no tuvo desperdicio, ya que el primer tema que se tocó fue el de una bandera que decía: **"Cabezón Ruggeri, a qué carajo juega este equipo"**.

El técnico del "Santo" no esquivó el bulto y aseguró: "**No me preocupa esa bandera porque la pusieron algunos que fueron mandados por otros. Como yo no le doy plata ni nada a esta gente, seguramente responden a gente que reparte dinero para que entren y pongan banderas. Por eso rescato la entrega de mis jugadores en un partido que no era de lo mejor, por todo lo que había sucedido"**.

El entrenador, en el momento en que recordó que se le llegó a preguntar si iba a renunciar, sentenció tajante: **"En aquella oportunidad dije que no iba a bajar los brazos y que iba a seguir trabajando como hasta ahora. Por eso digo que el presidente Miele me ofreció renovar por un año más, que lo acepté y que voy a redoblar mi esfuerzo para seguir trabajando"**.

Ruggeri se mostró convencido de que las manifestaciones en su contra de una parte de la hinchada responde a una cuestión de intereses: "Esto se debe a una interna política del club, de eso no me cabe ninguna duda".

Sobre el encuentro, **Ruggeri** rescató: **"La entrega y el esfuerzo que pusieron los jugadores para defender la camiseta. Hicimos cuatro goles y cuando otro equipo hace cuatro, todos se deshacen hablando de lo maravillosos que son. A nosotros no, nos dicen que tuvimos falencias defensivas"**.

Sobre el romance quebrado con cierta gente de la hinchada de San Lorenzo sostuvo: **"Es cierto que esta es la primera vez que sentí que perdí algo del cariño de la gente. Y entiendo que es lógico después de que perdimos el clásico, porque a mí también me tocó perder clásicos como jugador"**.

COTIZAN EN BOLSA

VALORES EN ALZA

Bernardo Romeo (SL) 7. Hizo dos goles fundamentales para el triunfo de San Lorenzo, apareció cuando el equipo más lo necesitaba, luego de un primer tiempo muy flojo.

Ruben Capria (L) 6. El "Mago" fue fundamental en la levantada "Granate" cuando estaba 0-2, tuvo un primer tiempo muy bueno, lástima que en el complemento no mantuvo el alto rendimiento de la etapa inicial.

VALORES EN BAJA

Juan José Serrizuela (SL) (3). Muy lejos de aquel defensor que tuvo buenas actuaciones en el seleccionado juvenil y en Lanús. Ayer dejó en evidencia que está falto de ritmo y distancia.

Ariel López (L) 4. El "Chupa" sigue sin encontrarse con ese delantero peligroso que supo ser. Exhibe mucho sacrificio y ganas, pero está peleado con el arco adversario.

Romeo se tira en "palomita" para poner de cabeza el tercero de su equipo.

● "Falta Equipo"

No hubo nadie que saliera del vestuario de **Lanús** sin criticar al árbitro y **Miguel Angel Russo** dió su parecer: **"Con Sequeira ya tuve problemas una vez en cancha de River así que lo de él no me sorprende, lo único que les dije a los jugadores es que no protesten, que se cuiden"**. Lo curioso es que no sólo estaba disgustado con el árbitro sino también con sus dirigidos: **"Tengo muy buenos jugadores pero no un equipo. Como dicen los libros, de un tiro de esquina a favor la jugada no puede terminar en gol del adversario. A un equipo formado esto no le pasa"**.

HURACAN ES CONFIABLE,

Esa fue la diferencia entre uno y otro, que el "Globo" plasmó en el marcador ante un rival que nunca encontró el partido, ni cuando pudo definirlo

Lobos, como en toda la tarde, le gana a Latorre. Huracán triunfó en San Martín.

Confiable. Esa es la palabra justa para describir al sorprendente **Huracán** de hoy. Confiable porque venía de quedarse con el clásico y ayer volvió a ganar un partido difícil, en un reducto complicado y ante un rival –**Chacarita**– que buscaba los tres puntos para corroborar la levantada que, a priori, parecía haber iniciado la fecha anterior. Confiable porque no solo se quedó con la victoria, que lo mantiene en los puestos de privilegio justo antes de recibir a Boca, sino porque también la justificó plenamente, más allá de lo exiguo del 2 a 1 final. Confiable porque pudo asimilar correctamente el golpe que significó el empate parcial del local y la expulsión de un jugador propio y, cuando pocos lo esperaban, volver a poner las cosas en su lugar.

Confiable. Pero también sólido, ordenado y peligroso de tres cuartos de cancha en adelante. El recién ascendido, precisamente, no parecía Huracán, sino más bien Chacarita. Las virtudes de uno resaltaron aún más debido a las falencias del otro, es cierto, pero también lo es que el **"Globo"** jugó quizá su mejor partido en lo que va del torneo. Le costó quince minutos acostumbrarse al terreno y a lo que proponía el **"Funebrero"** –evidentemente muy poco–, y otro tanto darse cuenta de que si apretaba el acelerador, ganaba. Fue algo superior en el primer tiempo pero no lo pudo plasmar en la red. Y fue mucho más en el complemento.

Soto empezó a ser casi incontenible, Carrizo se hizo amo y señor del mediocampo, González desequilibraba por derecha, Gabrich amontonaba defensores a su alrededor permitiendo las subidas de los laterales y Chaparro hacía la pausa cuando era necesaria. ¿Chacarita? Bien, gracias. Apenas inquietaba con algún envío aéreo, pero nada más. La defensa daba ventajas, los volantes también y los delanteros, desconectados del resto, prácticamente no inquietaban. Entonces, tras una contra perfecta, vino el primer gol visitante: Chaparro para Soto, centro del paraguayo, cabezazo de **Gabrich** y a cobrar. Tras la apertura del marcador, Huracán se hizo aún más invulnerable.

Pero claro, no todo podía ser tan sencillo. En el único error de la tarde de la defensa del "Globo", el ingresado **Carrario** le ganó la espalda a Moner y definió ante Ponzio. El local ya tenía uno menos por expulsión de Almandoz y llegaba al impensado empate. Poco después, **Roberto Ruscio** "equiparaba" las cosas echando a Brandán. **San Martín** era un hervidero. Los hinchas de Chacarita mandaban al equipo adelante en pos del triunfo y enfrente la tensión y los nervios ganaban la escena. Pero...

Volvió a aparecer el Huracán confiable. Estuvo sólo por un par de minutos de rodillas, pero pudo ponerse de pie. Sacó fuerzas de donde parecía que no las había y se decidió a quedarse con la victoria, confiando en sus argumentos. Y entonces encaró Soto por enésima vez, Rosada tuvo que derribarlo y el árbitro marcó penal. **Morquio** lo cambió por gol a diez del final y solo hubo tiempo para que el conjunto de **Carlos Babington** desperdiciara un par de claras situaciones. Ah, y para los silbidos con que la gente de Chacarita despidió a sus jugadores tras una actuación insulsa, carente de protagonismo y, por supuesto, de fútbol.

Ese que tuvo Huracán para seguir afianzando su muy buena campaña, que lo tiene más arriba de lo que muchos imaginaban al comienzo. Ese con el que ayer volvió a demostrar ser al menos un equipo confiable. Algo que no es poco para un recién ascendido en estos tiempos que corren, en los cuales los poderosos son cada vez más poderosos y los otros están cada vez más lejos.

IVAN SCHNEIDER MANSILLA

COTIZAN EN BOLSA

VALORES EN ALZA

Luis González (7): Tuvo claridad y visión de juego para armar ataques de su equipo cada vez que le llegó el balón y, como si eso fuera poco, aportó sacrificio para marcar cuando hubo que hacerlo.

Sebastián Morquio (7): El uruguayo fue otra vez el caudillo de la defensa y consiguió además su cuarto gol en el torneo. Su buen momento se vio reflejado en la tribuna: "Passarella, para Morquio la selección", rezaba una bandera.

VALORES EN BAJA

Héctor Almandoz (3): Además de marcar mal durante todo el partido, se hizo expulsar infantilmente al cometer dos faltas similares. Dejó a su equipo con uno menos en el peor momento y se fue silbado.

Diego Latorre (4): Sigue sin encontrar el rumbo. Estuvo lento, impreciso y extremadamente retrasado en el campo. Prácticamente no pisó el área de enfrente.

El Equipo no es un "Chiche"

Chacarita parece no encontrar el rumbo en este torneo y por eso la derrota de ayer golpeó muy fuerte en todo el plantel. El director técnico **Osvaldo Sosa** se mostró más que claro al señalar que **"todavía tengo que encontrar el equipo que, hoy por hoy, no está"**, para luego dejar una interesante visión del partido: **"Cuando 'Chaca' empató, Huracán ya no quería más nada y estaba para perder, pero en un contragolpe nos ganaron el encuentro"**. Las expulsiones parecen ser moneda corriente en todos los cotejos que juega el "funebrero". **"En el fútbol de hoy, no se puede jugar con diez y nos volvieron a expulsar a un jugador de manera tonta. Nos falta potencia arriba para definir"**, agregó.

A su turno, **Diego Latorre** afirmó que **"este partido era clave y había que ganarlo, pero jugamos mal y perdimos bien"**. Por su parte, **Héctor Almandoz** no dudó en señalar que **"evidentemente no hacemos las cosas que nos pide el entrenador. No es de ahora, porque con Córdoba nos pasaba lo mismo. Es algo nuestro y debemos superarlo, aunque creo que no se tocó fondo"**.

LUGAR RESERVADO

Tras disputarse la séptima fecha del **Torneo de Reserva**, **Newell's** sigue siendo el único líder. El equipo de la **"Lepra"** ganó los cinco encuentros que jugó y ayer se encargó de vapulear a **Gimnasia** en **La Plata**, **4 a 0**. **Unión - Racing** fue postergado.

TALLERES 1 — **VELEZ 1**
Goles: Cubas (T); Obolo (V).

INDEPENDIENTE 0 — **COLON 0**

BOCA 1 — **ALMAGRO 1**
Goles: Fioretto (B); Pérez (A).

SAN LORENZO 0 — **LANUS 4**
Goles: Silvio González, Aguilar y Kmet (L).

ARGENTINOS GP — **BELGRANO PP**
(Belgrano no presentó el equipo).

CHACARITA 1 — **HURACAN 3**
Goles: Emiliano Fernández (CH); dos de Filosa y Negrao (H).

GIMNASIA 0 — **NEWELL'S 4**
Goles: Cobelli, Romano y Pavlovich (N).

LOS ANDES 1 — **RIVER 1**
Goles: Denis (LA); Castillo (R).

LOS PUNTOS QUE CALZAN

EQUIPOS	J	G	E	P	GF	GC	PTS.
NEWELL'S	**5**	**5**	**-**	**-**	**13**	**2**	**15**
INDEPENDIENTE	5	3	2	-	7	2	11
BOCA	7	3	2	2	14	5	11
UNION	5	3	-	2	7	6	9
SAN LORENZO	5	3	-	2	9	9	9
TALLERES	6	2	3	1	6	7	9
ESTUDIANTES	5	2	2	1	7	5	8
CENTRAL (*)	3	2	1	-	9	3	7
RACING	4	2	1	1	5	4	7
LANUS	5	2	1	2	9	6	7
RIVER	5	1	3	1	4	3	6
BELGRANO	6	1	3	2	7	8	6
COLON	7	1	3	3	7	10	6
HURACAN (*)	4	1	2	1	7	6	5
ALMAGRO	6	1	2	3	8	13	5
VELEZ	7	1	2	4	6	12	5
ARGENTINOS	4	1	1	2	4	9	4
LOS ANDES (2)	4	-	3	1	4	7	3
GIMNASIA (La Plata)	5	1	-	4	3	10	3
CHACARITA	5	-	1	4	3	10	1

Postergados: Independiente-Huracán, Chacarita-Newell's, Central-Lanús, San Lorenzo-Racing, Los Andes-Belgrano y Argentinos-Unión (4º fecha). Lanús-Los Andes, River-Talleres, Vélez-Independiente, Gimnasia-Estudiantes, Newell's-Unión, Racing-Argentinos, Almagro-Chacarita y Huracán-San Lorenzo (6ª fecha). Unión-Racing (7ª fecha)

BABINGTON NO FIRMA EL EMPATE

El vestuario de **Huracán** reflejaba el auspicioso presente del equipo que parece haberse afianzado luego del ascenso a Primera con buenas actuaciones que le permiten ubicarse arriba en la tabla de posiciones. Si bien el plantel celebró la victoria ante **Chacarita**, daba la sensación de que todos ya tenían la mente puesta en **Boca**, el próximo rival. **"No firmo el empate con Boca, porque nunca se me ocurriría una cosa así. De todas formas, hay que reconocer el poderío del equipo de Bianchi y por ahí la igualdad podría estar bien. De ellos me preocupa Riquelme y Palermo"**, aseguró **Carlos Babington**, para más tarde agregar: **"Tenemos la virtud de ir a buscar el triunfo a cualquier cancha"**.

A su turno, **Fabián Carrizo** fue claro al señalar que **"humildemente no pienso que seamos menos que Boca, ya que cuando la pelota empieza a rodar..."**. **Iván Gabrich**, quien volvió a facturar igual que ante San Lorenzo, afirmó: **"Boca es Boca, pero Huracán no le tiene miedo a nadie"**.

● **RECLAMO:** Todo era euforia en el vestuario de **Huracán**, pero los jugadores también se acordaron de un dinero adeudado por los dirigentes del "Globo" cantando: **"O-le-lé, o-la-lá, le ganamo' a Chacarita, ahora hay que cobrar"**.

CHACARITA ES UNA DUDA

Moner se abraza con Graieb; Godoy y Morquio se asocian al festejo. El "Globo" jugó un muy buen partido y debió haber ganado por más de un gol de diferencia. Chacarita no entregó casi nada y se retiró silbado por su gente.

CHACARITA	1	HURACAN	2
1 Vivaldo	(5)	12 Ponzio	(6)
28 Cavallero	(5)	4 Rodolfo Graieb	(6)
15 Gamboa	(5)	2 Morquio	(7)
4 Almandoz	(3)	22 Lobos	(6)
6 Lima	(4)	3 Moner	(5)
20 Gonzalo Gaitán	(4)	8 Luis González	(7)
30 Rosada	(5)	5 Carrizo	(7)
24 Landaburu	(5)	11 Brandán	(5)
10 Moreno	(4)	10 Chaparro	(6)
13 Addipe	(4)	9 Soto	(8)
11 Latorre	(4)	27 Gabrich	(6)
Suplentes: 12-Docabo y 2-Furios.		**Suplentes:** 26-Andersen y 6-Erbín.	
DT: Osvaldo Sosa.		**DT:** Carlos Babington.	

Cambios: En **Chacarita**: ST 34-Romero (4) por Landaburu; 12m ST 9-Carrario (5) por Moreno y 18m ST 14-Natalicchio por Lima. En **Huracán**: 19m ST 18-Godoy por Chaparro; 37m ST 24-Juárez por Luis González y 43m ST 25-Gareca por Gabrich.

Goles en el segundo tiempo: 9m Gabrich (H), 23m Carrario (CH) y 34m Morquio (H) de penal.

Incidencias: 16m ST expulsado Almandoz (CH) por juego brusco y 29m ST expulsado Brandán (H) por juego brusco.

Arbitro: Roberto Ruscio (4). Dirigió desde muy lejos en varios pasajes del partido y pareció empezar a "compensar" tras la expulsión de Almandoz, pues creemos quese apresuró al echar a Brandán, quien no estaba amonestado y cometió un tipo de infracción que en la tarde no había sido castigada de la misma manera.

Cancha: Chacarita.

Recaudación: $ 52.495.

LA FIGURA

Derlis Soto (H), 8. El paraguayo fue por momentos imparable para la defensa de Chacarita, ya sea por izquierda, por derecha o por el centro. Manejó varios contraataques con precisión y a él le cometieron el penal. Sólo le faltó el gol.

Capriotti Defendió a Barrionuevo

La derrota no cayó muy bien en **San Martín**. Apenas terminado el partido, el vicepresidente **Armando Capriotti** mantuvo una tensa discusión con un par de plateístas de **Chacarita**, alambrado de por medio (él estaba dentro del campo, pues se dirigía al vestuario). Los hinchas, molestos por la actuación, insultaron al presidente **Luis Barrionuevo** y le criticaron haber traído "muertos". Y el mencionado dirigente salió en defensa del titular del club. Luego, más calmado, Capriotti dijo: **"Chacarita está en primera sólo gracias a nuestro presidente y por eso no voy a permitir que nadie lo insulte. Le faltaron el respeto a la única persona que pone plata y que se preocupa por la institución. Yo puedo entender el descontento de la gente por la caída, pero no que no comprendan el esfuerzo que hacemos para mantener esto a flote. ¿Si los conozco? No, creo que ni son socios".**

UN ACUCHILLADO, PERO NADA QUE VER

El partido de ayer entre **Chacarita** y **Huracán** mostró una historia de rumores relacionados con actos violentos que fueron desmentidos por los encargados del operativo policial. En la tribuna del **"Globo"** corrió un fuerte rumor de que un simpatizante habría sido acuchillado antes de ingresar al estadio, pero este suceso no tuvo nada que ver con el cotejo ya que fue en una parrilla de San Martín. Sin embargo, ***Noticias*** pudo averiguar otro incidente que arrojó el saldo de ocho detenidos y un hincha de **Huracán** herido.

Todo ocurrió a 200 metros del estadio, cuando un grupo de barras de **Chacarita** atacó con objetos contundentes a otro de **Huracán**. A raíz de esto, un hincha del **"Globo"**, llamado Mario Molina, de 27 años, debió ser trasladado a un hospital zonal y le dieron dos puntos de sutura en el cuero cabelludo. Por este incidente, **la policía detuvo a ocho personas** (2 mayores y 6 menores), intervino la Unidad Fiscal de Investigaciones N°6 del doctor Moreno y se labraron actuaciones por lesiones leves.

El jefe del operativo de la comisaría 6ª de Villa Maipú, comisario **Carlos Benítez**, señaló: **"No existió ningún herido en la jurisdicción para el partido entre Chacarita y Huracán. Solo hubo ocho detenidos por averiguación de antecedentes".**

Tan fuerte fue el rumor de los incidentes que llegó hasta los oídos del mismo **Javier Castrilli** (ahora presidente de la Secretaría de Investigaciones sobre Seguridad de Espectáculos Deportivos de la Provincia de Buenos Aires), que estaba en la cancha inspeccionando el estadio y luego ponderó las instalaciones del club de San Martín. **"Los jefes del operativo me informaron que no hubo ningún herido"**, aseguró **Castrilli**.

DIAS DE RADIO

RADIO	PROGRAMA	HORA
AM 910 LA RED	Todos con Macaya	9.00
AM 910 LA RED	De Una con Niembro	12.00
AM 870 NACIONAL	Siga, Siga	12.30
AM 820 EL SOL	Equipo Líder	13.00
AM 910 LA RED	Rock and Gol	14.00
AM 910 LA RED	Araujo de Primera	16.00
AM 820 EL SOL	Equipo Líder	18.00
AM 910 LA RED	Un Buen Momento	18.00
AM 550 COLONIA	Vuelta Previa	19.00
AM 590 CONTINENTAL	Competencia	19.00
AM 630 RIVADAVIA	La Oral Deportiva	19.00
AM 650 MATICES	River, el más grande	19.00
AM 790 MITRE	Super 80 Deportivo	19.00
FM 94.7 EN TRANSITO	Deportes	19.00
FM 104.5 SINTONIA	A Todo Deporte	19.00
AM 530 REPUBLICA	El Programa de Almagro	20.00
AM 680 LT 3	**Central vs. Estudiantes**	20.00
AM 830 LT 8	**Central vs. Estudiantes**	20.00
AM 1270 Provincia	**Central vs. Estudiantes**	20.00
AM 1320 LT 2	**Central vs. Estudiantes**	20.00
AM 1390 Universidad	**Central vs. Estudiantes**	20.00
AM 1630 Red 92	**Central vs. Estudiantes**	20.00
FM 91.3 Capital	**Central vs. Estudiantes**	20.00
FM 91.5 La Red	**Central vs. Estudiantes**	20.00
FM 98.9 Sport	**Central vs. Estudiantes**	20.00
FM 103.3 La Redonda	**Central vs. Estudiantes**	20.00
FM 106.5 Récord	**Central vs. Estudiantes**	20.00
AM 570 DEL CENTRO	River Plate, tu grato nombre	21.00
AM 650 MATICES	Bar La Academia	20.00
AM 910 LA RED	La Ultima Palabra	20.00
AM 1070 EL MUNDO	Campeones	20.00
FM 101.7 CATEDRAL	Ascenso . Com	20.00
AM 910 LA RED	**Central vs. Estudiantes**	21.00
AM 1220 LA VOZ DEL AIRE	Un Globo en Todas Partes	21.00
FM 104.1 SIGLO XXI	Morón en Ascenso	21.00
AM 750 DEL PUEBLO	Racing, el campeón	22.30
AM 910 LA RED	Nimo no perdona	24.00

DIAS DE TV

T y C Sports (vivo)	**Judo Olímpico**. Con la participación del argentino Sebastián Alquati.	01.00
T y C Sports (vivo)	**Básquet Femenino Olímpico**: Estados Unidos vs. Cuba.	02.00
T y C Sports (vivo)	**Hóckey Femenino Olímpico: Argentina vs. Inglaterra.**	**04.30**
T y C Sports (vivo)	**Natación Olímpica**. Segunda jornada de finales y semifinales.	05.00
ESPN (repetición)	**Champions League**: Manchester vs. Andreletch.	8.00
T y C Sports (vivo)	**Vóley Femenino Olímpico**: Cuba vs. Rusia.	08.30
ESPN (repetición)	**Fútbol Español**: Athletic Bilbao vs. Barcelona.	11.00
FOX Sports	**Automovilismo**. Fórmula de las Américas.	12.00
T y C Sports	**Juegos Olímpicos**. Resumen.	14.00
FOX Sports	**Fútbol Mexicano**: Irapuato vs. Unam	14.00
T y C Sports (vivo)	**Vóley Masculino Olímpico: Argentina vs. Corea.**	**20.00**
T y C Sports (vivo)	**Natación Olímpica. Con la participación de los argentinos José Meolans, Carolina Aguilera y Andrés Bicocca.**	**20.00**
T y C Sports (vivo)	Tenis Olímpico. Primera ronda.	21.00
T y C Max (vivo para Capital y GBA. Codificado para el interior)	**Partido Final: Central vs. Estudiantes.**	**21.00**

*Mucho se habló del famoso partido homenaje que le hicieron a **Ricardo Bochini** hace cerca de una década. Siempre también se dijo que la recaudación de aquel encuentro (que fue íntegra al bolsillo del **"Bocha"**) resultó inferior a la que debió registrarse de acuerdo a la multitud que estuvo en el estadio de la Doble Visera aquella noche. Para corregir aquel "error histórico", los hinchas de **Independiente** han empezado a autoconvocarse para organizar un nuevo partido homenaje. Hasta ahora lo vienen haciendo a través de internet y con muy buena respuesta. Veremos qué pasa.*

***

*Los hinchas de **Platense** no trataron nada bien a **Nicolás Cambiasso.** Es que el actual arquero de **El Porvenir** tiene, como su hermano el **"Cuchu"**, un pasado relacionado con **Argentinos,** el enemigo acérrimo de los "Calamares". ¿Qué dijo **"Nico" Cambiasso** sobre los insultos?: **"No sé porque me putea una hinchada que lo único que hizo en su historia fue festejar cuando se salvaba del descenso"**. ¡Epa!*

***

***Eduardo D'Amico** expulsó tres jugadores y a los dos técnicos durante **Temperley-Merlo**. Pero el aluvión de tarjetas rojas paró en los últimos ocho minutos. ¿Por buen comportamiento? Quizás. Pero lo más probable es que haya sido porque a **D'Amico** se le cayó la tarjeta al piso y ningún jugador le avisó. **"A ver si seguía echando"**, le murmuró uno de pasada a **La Llama Mochilera**, testigo del encuentro. Nuestro chimentero aseguró, además, que el árbitro ni siquiera se dio cuenta que había perdido la "roja" cuando terminó el partido pues ésta quedó en el campo de juego, olvidada entre los pastos. ¿Se habrá acordado de quiénes habían sido expulsados para incluirlos en su informe?*

***

***Bernardo Segura** ya ganó una medalla de oro... al despistado. El marchador mexicano perdió dos veces el vuelo para ir a Sydney a competir. El viernes llegó tarde y cambió para ayer. Pero ayer tampoco arribó al aeropuerto de **México** a tiempo para abordar la nave que lo llevaría a **Australia.** Si sigue así, **Segura** deberá ir a los **Juegos Olímpicos** marchando, ¿no?*

***

*El hinchą quiere saber: **¿Se sigue controlando la prohibición de vender bebidas alcohólicas en los alrededores de las canchas donde se juegan los partidos?***

¡No se Puede Creer!

Argentinos tuvo "mil" situaciones de gol, el arquero de Belgrano se atajó todo y al final, en un ataque aislado, el "pirata" se llevó un punto que le viene de "perillas" para engrosar su flaco promedio en la zona del descenso

Cómo te explico? No entendí nada...". Cae justa la frase del viejo tema del tano Piero para darle un marco de referencia a lo visto ayer en Caballito. ¿Recuerda la estrofa siguiente?: "Vamos, decime, contame, lo que a vos te está pasando ahora...". Y la pregunta tiene un único destinatario, **Argentinos**. Que estuvo por lo menos trece veces (13) frente a **Gonzalo Vicente**, el arquerito cordobés, gran figura de la tarde, lo quebró en una a través de **Diego Bustos** y después miró pasivo cómo se le escapaba el triunfo en el último minuto ante **Belgrano**, rival directo en la lucha por la categoría, cuando el debutante **Julio Mugnaini** metió un cabezazo tan heroico como injusto para la igualdad.

Algo poco menos que inimaginable, sobre todo en ese cuarto de hora incial del Bicho, en el que desbordó a los cordobeses cuando y por donde se lo propuso, a partir de una actitud ofensiva voraz en la que buscó el gol desde cualquier posición. Con los piques y el desmarque de Bustos, el toque y la rotación de Zermattén, Insúa, Monserrat y Sánchez, o la proyección de los laterales Cogliandro y Bidal.

Belgrano intentó pararse con línea de tres, ubicar a Zárate a la derecha de Esteban González y liberar a Romagnoli por esa franja para que abasteciera de arriba al Luifa Artime con sus centros. Pero se encontró con un aluvión en el que las camisetas rojas pasaban como poseídas y Zárate terminó de "4" clásico mientras que Romagnoli recién cruzó la línea media a los 20. Ya a los 5 Sánchez le bajó de cabeza una pelota en el área a Bustos y su zurdazo se fue cerca, un minuto más tarde Monserrat rompió el travesaño y el propio Bustos desperdició el rebote desde adentro del área chica, y al rato Vicente empezó a acallar las burlas locales al jugarse a los pies de Bustos primero y de Insúa después en un centro envenenado de Sánchez desde la izquierda.

Argentinos rotaba, hacía una corta y otra larga, los volantes entraban y salían, y el fondo Celeste la pasaba mal porque dudaba entre ir a buscarlos o esperar en línea. Sólo una pelota parada desde la derecha cabeceada por Artime en soledad, presagiando la mala tarde que también tuvo el fondo local, quedó en el haber visitante durante la primera parte, antes de que Insúa le jugara un sombrero a Zárate en el área y el pecho del defensor habilitara a Bustos justo en el punto del penal para que defina con una media tijera.

La pérdida de dinámica en el local, era difícil mantener ese ritmo, y el orgullo por cambiar su imagen adelantaron a Belgrano, que de todas formas inquietaba sólo con envíos aéreos; como en ese centro a los 25 que enmudeció el estadio, cuando Mugnaini tuvo el empate y Schiavi llegó justo de atrás para mandarla al córner. En esas condiciones, y algo tocado, Argentinos se fue otra vez contra Vicente que tapó todo y contra todos. Y tanto desperdició el Rojo, que en la "última bola" recibió las consecuencias de esa ley de fútbol nunca escrita, los goles que no entran en un arco...

COTIZAN EN BOLSA

VALORES EN ALZA

Christian Zermatten (Argentinos), 7. Mejor en el primer tiempo, bien en la conducción y con dinámica para asociarse en el toque al resto de los mediocampistas.

Federico Insúa (Argentinos), 7. Su mejor socio en los buenos momentos del local y como el resto de sus compañeros de ataque falló en las definiciones que se le presentaron.

VALORES EN BAJA

Marcelo Romagnoli (Belgrano), 3: Flojísima tarea del ex Estudiantes. Displicente para jugar y también en la vuelta, su espalda fue explotada siempre por Fernando Sánchez.

Darío Zárate (Belgrano), 3: También sufrió por su sector la llegada de Sánchez y Bidal, o en su defecto el volante que apareciera por allí más que nada durante la primera mitad.

ARGENTINOS	1	BELGRANO	1
28 Siboldi	(5)	12 Vicente	(9)
4 Cogliandro	(4)	15 Zárate	(3)
2 R. Schiavi	(5)	6 Bordicio	(4)
27 Pena	(5)	28 Mariano Fernández	(3)
3 Bidal	(4)	3 D'assise	(4)
29 Monserrat	(6)	30 Romagnoli	(3)
5 Medina	(5)	5 Esteban González	(4)
8 Sánchez	(6)	23 Verón	(4)
11 Zermattén	(7)	10 Sosa	(5)
10 Insúa	(7)	31 Cortés	(5)
15 Bustos	(5)	9 Artime	(5)
Suplentes: 12-Aurrecochea, 6-Denis y 14-Garfagnoli.		**Suplentes**: 25-Montoya y 2-Julio López.	
DT: Carlos Mac Allister.		**DT**: Reinaldo Merlo.	

Cambios: En **Argentinos**: 11m ST 33-Pezzarossi (5) por Sánchez y 28m ST 7-Zagharián por Zermattén. En **Belgrano**: ST, 14-Franco Amaya (5) por Romagnoli, 14m ST 26-Mugnaini (6) por Artime y 26m ST 20-Martina por D'assise.

Gol en el primer tiempo: 31m Bustos (A).

Gol en el segundo tiempo: 44m Mugnaini (B).

Arbitro: Gustavo Bassi, 6. (Correcto, casi inadvertido en un partido que no lo puso en demasiados apremios. Las dudas que surgieron durante el trámite tuvieron más que ver con sus asistentes).

Cancha: Ferro (local Argentinos).

Recaudación: $ 7.190.-

LA FIGURA

Gonzalo Vicente (B), 9. Pilar de un resultado que el único viso de justicia que tuvo fue su gran actuación.

ARTIME LO RESUMIO CLARAMENTE: "TUVIMOS UN C...ASI DE GRANDE"

El **"Luifa" Artime** no anduvo con vueltas para analizar el empate: **"Hoy tuvimos un culo así de grande"** dijo separando ampliamente sus manos para ser más explícito. Pero el más buscado era el arquero **Gonzalo Vicente "tuve mucho trabajo porque las llegadas de ellos fueron muy claras. Fue mi mejor partido aunque el más lindo fue el de Quilmes cuando le ganamos 3 a 1 y nos mantuvimos en la categoría. Ese día fue inolvidable"** reconoció el **"1"** y le dio mucho valor al puesto que ocupa, diciendo que **"el arquero está para atajar y durante la semana me mato para eso"**. Consideró que su equipo convirtió el gol del empate **"en el momento justo y por eso nos vamos contentos a Córdoba"**.

El técnico **Reinaldo Merlo** pidió **"no hablar de los problemas institucionales. Espero que entre el miércoles y el jueves se solucione todo para bien del club"**. Del partido, opinó que **"hubo errores individuales y no tuvimos orden de juego. Nos crearon muchas situaciones de gol pero para evitarlas tenemos un arquero"**.

● **DEBUTS: Juan Cortés,** de 19 años nacido en Mina Clavero, jugó siempre en Belgrano y salió como titular ayer frente a Argentinos. Por su parte, **Julio Mugnaini** ingresó en el segundo tiempo y consiguió el empate en el minuto final. Tiene 21 años y jugó desde los 7 años en Estudiantes de Río Cuarto con **Pablo Aimar**, de quién se acordó sonriendo que **"siempre era goleador gracias a él"**.

"Jugamos Como Para Ganar 16 a 1"

En la cara de los jugadores de Argentinos se demostraba la bronca por la victoria que se les escapó. **Algunos se fueron rápidamente y sin hablar, como Pena y Monserrat**. El técnico, **Carlos Mac Allister,** dijo: **"Hace años que Argentinos no creaba tantas situaciones. Hoy definimos mal y punto, si lo hubiéramos hecho bien ganábamos 16 a 1. Merecíamos cuatro puntos y no tres, pero destaco la actitud, porque si erramos tantos goles es porque los buscamos"**.

El guatemalteco **Dwight Pezzarossi** recordó que con su ex equipo, **Escuintla,** de ese país **"perdimos y empatamos muchos partidos como éste"** y agregó, entre risas **"tal vez soy yo el que transmite mala suerte"**. Cerca suyo, **Federico Insúa** expresó: **"Los goles no hay que merecerlos, hay que hacerlos, y con tantos que erramos es lógico que nos empataran"**.

● **HOMENAJE**: hubo un minuto de silencio por la muerte de **Mario Ottolograno** (ex jugador y técnico de Argentinos) y **Jorge Joussef** (caracterizado socio vitalicio de los "bichitos"). Los hinchas "piratas" aprovecharon para cantar que **"Rodrigo está presente"**.

LA INHIBICION

Por la inhibición que tiene **Belgrano**, debido a una deuda con Agremiados (el club no abonó los 200.000 dólares de la segunda cuota), no fueron de la partida ayer para enfrentar a Argentinos, **Marcelo Pontiroli, Sergio Castillo, Josemir Lujambio** ni **Gastón Liendo**. En cambio, sí pudieron integrar el primer equipo "pirata" **Mariano Fernández y Marcelo Romagnoli.** Sobre este tema, el Representante Legal de Futbolistas Argentinos Agremiados en Córdoba, **Luis Taboada,** expresó que **"desde mi punto de vista no podría jugar ninguno de los futbolistas"**. La AFA autorizó a Belgrano a utilizar a Fernández y Romagnoli porque sus contrataciones fueron posteriores al acuerdo en el que se resolvió pagar en cuotas la deuda con Agremiados.

SIN SONAR A PLENO, LA "BANDA" IGUAL GOLEO

Nuevamente Aimar (autor de un golazo) fue la figura de un River que, sin brillar, superó a Los Andes y sigue liderando el "Apertura"

Esta vuelta la "banda" tuvo que modificar su repertorio. No desafinó, pero tampoco cumplió una actuación que merezca mayores elogios. Pero claro, como suele ocurrir en las grandes orquestas, siempre hay un destacado, un prodigio, ese que sobresale del resto. El que le da un toque de calidad, de sutileza, de finura. Eso que algunos llaman "valor agregado". Todo grupo selecto debe tener quien marque la diferencia. Y ese solista único y descollante de ayer fue **Pablo Aimar**. Porque salió del contexto mediocre, porque siempre se espera de él un salto de calidad, una genialidad, como en el tercer gol. Esta analogía con lo que puede suceder en un concierto tiene un motivo, además de literario, práctico. Que ha sucedido en más de una oportunidad. No es la primera vez que el "Payasito" es despedido de pie y con aplausos (en este caso se plegaron algunos plateístas de Los Andes). Esa correspondencia del público a quien los deleita se asemeja a cualquier espectáculo teatral.

Pero más allá de lo de **Aimar**, es real que River debió recurrir ayer a otros argumentos para sacar adelante el partido con **Los Andes**. Un planteo inteligente de los locales en el primer tiempo, motivó que el encuentro les resultase a los de Núñez más complicado que lo que cualquiera podía sospechar. Ahora bien, usted se estará preguntando **¿cómo es posible hablar de un bajón en el rendimiento o de complicación ante una nueva goleada?** Se puede explicar. La tarea de los dirigidos por **Ginarte** requería de una concentración extrema. El planteo no permitía errores. Y si a esto le sumamos que ese esquema lo tenían que poner en práctica ante rivales de la jerarquía como Aimar, Ortega, Saviola y Angel, entre otros, esa misión adquiría un carácter cercano a lo utópico. Algunos detalles. Entre **Troyanski** y **Bovaglio** se encargaron de tomar a **Saviola** y **Angel**. Para **Aimar** y **Ortega**, en cambio, no hubieron seguimientos personales. Sí les pusieron mucha gente para cortar el circuito de juego entre ambos. Todo esto llevó a la visita a cometer una equivocación garrafal: dejar a un lado su precepto de jugar con la pelota al piso para suplirla con envíos aéreos que casi siempre buscaron la cabeza de Angel. Este recurso podría haberse convertido en la llave para abrir la cerrada defensa de Los Andes, pero el colombiano, sobre los 5, cabeceó, libre de marcas, por arriba del travesaño.

Cuarenta y ocho minutos tardó River en "destrabar" el partido. Pese a que tuvo la posesión de la pelota, no la utilizó con la efectividad de otras presentaciones. Los locales, en tanto, aunque no atacaron demasiado, a los 41 a poco estuvieron de abrir el marcador. Fue **Víctor López** quien quedó cara a cara con **Bonano**, pero el arquero le contuvo el disparo.

Aimar había sido el más claro del período inicial, pero potenció su actuación en la última mitad. **Sobre los 3 minutos, dejó a tres rivales en el camino y fue tocado desde atrás por Plaza. Trotta se encargó de transformar el penal en el 1 a 0**. A partir de ese momento comenzó otro partido. Los Andes sintió el golpe y se fue derrumbando. **Cinco minutos después Placente cruzó un balón para Angel, el delantero remató bajo y, con cierta complicidad de Migliardi, puso el 2 a 0. A los 35 llegó la acción más bonita del partido. Haciendo gala de esa virtud natural que le permite contar con un increíble cambio de ritmo, Aimar tomó el balón pasada la mitad de cancha, dejó a tres rivales en el camino y definió con un toque suave a la derecha de Migliardi. Un golazo. Gancedo marcó el 4-0 definitivo cuando quedaba un minuto de partido**. Otro triunfo, otra goleada que le permite mantenerse como único líder del Apertura.

JAVIER GIL NAVARRO

Diego Placente, uno de los mejores jugadores de River, protege la pelota. El defensor cumplió una buena tarea y, además, le dio la asistencia al colombiano Juan Pablo Angel en el segundo gol.

COTIZAN EN BOLSA

VALORES EN ALZA

Diego Placente (River) (7) En los últimos partidos viene jugando en un buen nivel. Su trabajo, quizás, está siendo eclipsado por las actuaciones de Aimar y compañía.

Juan Pablo Angel (River) (6) El gol que convirtió le permite mantenerse en la punta de la tabla de goleadores. Y justamente el aprovechamiento de las chances que se le presentan es su mayor mérito.

VALORES EN BAJA

Oscar Monje (Los Andes) (4) Si bien es cierto que estuvo demasiado solo en la creación, también es real que está en condiciones de hacer mucho más que lo que produjo ayer.

Víctor López (Los Andes) (4) Contó con la mejor oportunidad del primer tiempo pero no la pudo aprovechar. En el mano a mano Bonano le tapó bien un balón junto al palo derecho.

LOS ANDES	0	RIVER	4
1 Migliardi	(5)	1 Bonano	(6)
4 Bovaglio	(4)	4 Lombardi	(6)
3 Plaza	(4)	2 Trotta	(6)
7 Troyanski	(5)	6 Yepes	(6)
6 Moya	(6)	13 Placente	(7)
2 Noce	(5)	30 Husaín	(6)
8 Salomón	(4)	5 Berizzo	(5)
5 Levato	(6)	10 Aimar	(8)
10 Monje	(4)	20 Ortega	(5)
11 Víctor López	(4)	7 Saviola	(5)
9 Desagastizábal	(5)	9 Angel	(6)
Suplentes: 12-Muñoz y 15-Maggiolo.		**Suplentes:** 12-Sala y 14-Sarabia.	
DT: Jorge Ginarte.		**DT:** Américo Gallego.	

Cambios: En **Los Andes**: 12m ST 13-Arce por Monje y 16-Caiafa por Salomón; y 23m ST 14-Netto por Víctor López. En **River**: 23m ST 11-Gancedo por Ortega; 30m ST 19-Cardetti por Saviola y 37m ST 3-Hernán Díaz por Aimar.

Goles en el segundo tiempo: 3m Trotta (R) de penal; 8m Angel (R); 35m Aimar (R) y 44m Gancedo (R).

Arbitro: Daniel Giménez (4) Cumplió una floja actuación. Sus errores más groseros fueron no sancionar dos penales: uno en favor de River (de Troyanski a Ortega) y el otro para Los Andes (de Husaín a Desagastizábal).

Cancha: Lanús (local Los Andes).

Recaudación: 171.005.-

LA FIGURA

Pablo Aimar (River) (8). Volvió a ser quien marcó la diferencia. Pero además de desequilibrar en el juego convirtió un golazo.

Pese a que le adivinó la punta, Migliardi no pudo desviarle el penal a Trotta, ese que inició la goleada.

Final del partido. River ya consumó una nueva goleada y se mantiene en la punta del Torneo Apertura.

ORTEGA DUELE A

Una vez más el destino le jugó adversamente a River en cancha de Lanús. Y no precisamente desde el punto de vista de los resultados, teniendo en cuenta la goleada que le propinó ayer a Los Andes en ese escenario.

La cuestión está estrictamente vinculado a las lesiones. Los últimos antecedentes así lo indican. El 18 de abril del '99 por el Torneo Clausura el entonces equipo de **Ramón Díaz** y el "granate" igualaron 1 a 1, pero a los 36 minutos del primer tiempo debió abandonar el campo de juego **Pablo Aimar** y fue reemplazado por **Damián Alvarez.**

El "payasito" al día siguiente era operado de los meniscos y estuvo ausente de las canchas por espacio de casi 30 días. Casi un año después el conjunto de Núñez ya de la mano del "Tolo" **Gallego,** vuelve al sur a verse con Lanús y sucede un hecho similar.

Fue el 2 de abril, nuevamente por el Clausura y al final de los noventa minutos se repetía el resultado 1 a 1. En esa ocasión, el lesionado resultó ser **Juan Pablo Angel,** que había marcado
biano en el seg
sufre un desgar
derecho y debe
de tres semana
juego, pero act
gen de la aleg
River se llevó
Ortega. Suce
cuando fue a t
Moya y quedó
Instantes despu
caminando con
suplentes. El "
su reemplazo p

Finalizado
Seveso fue un
das por la pren
sus apreciacio
"burrito" no e
Uruguay el pr

COBERTURA PE
JAVIER GIL N

Ahora se Dice que A

En los últimos días el rumor generado en España, más concretamente en Barcelona, indicaba que **César Luis Menotti** podría constituirse en poco tiempo más en director general de fútbol del "Barsa". Aún no hay nada definido, pero el nombre del "Flaco" está latente en la mente del presidente del club, **Joan Gaspart,** y el desenlace puede producirse en cualquier momento.

Si efectivamente se prod
desembarco del ex entrena
la Selección argentina en el
lona, él mismo iniciaría ne
ciones con River por la trans
cia **Pablo César Aimar.**

Según esa versión, la ofer
haría la institución española
ría en el orden de los 25.00
de dólares netos, que inclu
los porcentajes correspondi
al jugador, comisiones y otro

GALLEGO, PREOCUPADO POR EL "BURRITO"

La lesión de **Ariel Ortega** empañó el buen ánimo de **Américo Gallego**, quien reconoció estar preocupado y fue bastante pesimista en relación a la recuperación del "Burrito": "**No sé si llegará al clásico contra Boca**".

"Estoy muy preocupado por lo que le pasó a Ortega. No sé por cuántos partidos estará afuera. No soy doctor pero para el próximo domingo ante San Lorenzo no lo voy a tener. Además, no sé si llegará al partido de la selección (frente a Uruguay, el 8 de octubre) **ni tampoco si va a estar en el clásico contra Boca** (el 15 de octubre)**"**, sostuvo el entrenador.

Más allá de este tema, el "Tolo" quedó conforme con el rendimiento del equipo: **"Empezamos a definir el partido en el segundo tiempo con la jugada de Aimar, que provocó el penal. Después Los Andes salió un poco más, llegaron nuestros goles y controlamos bien el partido. Creo que la diferencia fue un poco exagerada, pero River es contundente cuando lo dejan jugar, y hoy** (por ayer) **no fue la excepción. Fuimos justos ganadores y conseguimos seguir en la punta, que era lo que queríamos".**

GINARTE NO SE HIZO DRAMA T

"Esta derrota no me alarma para nada, porque el equipo le jugó a River de igual a igual y recompuso la imagen que había perdido ante Lanús". A pesar de la abultada caída, el técnico de **Los Andes**, **Jorge Ginarte**, no dramatizó el asunto.

"Nadie puede discutir la justicia del triunfo de River, pero creo que Los Andes no mereció perder por una diferencia de cuatro goles. El primer tiempo fue lo más destacable que hicimos, aunque más allá del resultado, estuvimos a la altura del rival en todo momento", sostuvo el entrenador, quien ade-
más arremetió contra
Giménez: **"El penal de**
mo también una falta
bal en el área rival qu
cupa mucho que el pes
siempre en contra".

● **NUEVA PUBLICI**
des lució ayer un nuevo
Personal, empresa de s
cos computarizados. G
año, el club recibirá **22.**

Como en la foto, cualquier argumento sirve para robarle el balón a Saviola.

El partido culminaba y Gancedo, con este zurdazo, convierte el cua

Final del partido. River ya consumó una nueva goleada y se mantiene en la punta del Torneo Apertura.

ORTEGA Y UNA LESION QUE LE DUELE A TODO RIVER

Si se Confirma el Esguince de Rodilla, Tendrá Tres Semanas de Inactividad

Una vez más el destino le jugó adversamente a River en cancha de Lanús. Y no precisamente desde el punto de vista de los resultados, teniendo en cuenta la goleada que le propinó ayer a Los Andes en ese escenario.

La cuestión está estrictamente vinculado a las lesiones. Los últimos antecedentes así lo indican. El 18 de abril del '99 por el Torneo Clausura el entonces equipo de **Ramón Díaz** y el "granate" igualaron 1 a 1, pero a los 36 minutos del primer tiempo debió abandonar el campo de juego **Pablo Aimar** y fue reemplazado por **Damián Alvarez.**

El "payasito" al día siguiente era operado de los meniscos y estuvo ausente de las canchas por espacio de casi 30 días. Casi un año después el conjunto de Núñez ya de la mano del "Tolo" **Gallego,** vuelve al sur a verse con Lanús y sucede un hecho similar.

Fue el 2 de abril, nuevamente por el Clausura y al final de los noventa minutos se repetía el resultado 1 a 1. En esa ocasión, el lesionado resultó ser **Juan Pablo Angel,** que había marcado el gol de su equipo. El colombiano en el segundo tiempo luego de un pique sufre un desgarro en la cara posterior del muslo derecho y debe permanecer inactivo poca más de tres semanas. Ayer en el mismo campo de juego, pero actuando ante Los Andes, al margen de la alegría por la goleada alcanzada, River se llevó a cuestas la lesión de **Ariel Ortega.** Sucedió a los 21 minutos de juego cuando fue a trabar una pelota con **Marcelo Moya** y quedó por unos momentos en el piso. Instantes después se incorporó sin ayuda, pero caminando con dificultad fue hacia el banco de suplentes. El "tolo" inmediatamente dispuso su reemplazo por **Leonel Gancedo.**

Finalizado el partido, el médico **Luis Seveso** fue uno de las personas más requeridas por la prensa. El facultativo, aún cauto en sus apreciaciones dejó establecido que el "burrito" no estará frente a la selección de Uruguay el próximo 8 de octubre, perdiendose además los encuentros con San Lorenzo y Chacarita en el ámbito local.

Quedó en suspenso y abierto para todo tipo de especulación que sucederá con el jugador en el superclásico del 15 de octubre con Boca en el Monumental...¿Estará o no?...**Gallego** en principio lo descartó (ver aparte), pero todavía es muy prematuro aventurarlo.

En este último sentido se orientó el doctor **Luis Seveso,** quien al indicar que el primer diagnóstico establece un esguince en la rodilla izquierda de **Ortega,** hoy le hará placas y una resonancia magnética para determinar el grado real de la lesión.

Mientras tanto, el propio "burrito" con bastante fastidio y antes de abandonar el Estadio de Lanús, alcanzó a decir...**"Fui a trabar una pelota y la pierna me quedó atrás. Me siento mal, me duele mucho la rodilla".**

Por su parte, **Marcelo Moya,** quien protagonizó la jugada con el delantero de River comentó: **"Fuimos a trabar los dos la pelota. Yo seguí pero el se quedó en el piso. En ningún momento hubo algún roce o golpe".**

COBERTURA PERIODISTICA DE LOS ANDES-RIVER: JAVIER GIL NAVARRO Y NESTOR SCORPANITI.

Claudio Husaín, de buena actuación, va al piso y consigue quitarle la pelota a Salomón.

Ahora se Dice que Aimar Podría ir al Barcelona

En los últimos días el rumor generado en España, más concretamente en Barcelona, indicaba que **César Luis Menotti** podría constituirse en poco tiempo más en director general de fútbol del "Barsa". Aún no hay nada definido, pero el nombre del "Flaco" está latente en la mente del presidente del club, **Joan Gaspart,** y el desenlace puede producirse en cualquier momento.

Si efectivamente se produce el desembarco del ex entrenador de la Selección argentina en el Barcelona, él mismo iniciaría negociaciones con River por la transferencia **Pablo César Aimar.**

Según esa versión, la oferta que haría la institución española estaría en el orden de los 25.000.000 de dólares netos, que incluyendo los porcentajes correspondientes al jugador, comisiones y otros gastos llevaría la operación a una cifra superior a los 30.000.000 de la moneda norteamericana.

Consultados algunos dirigentes de River por la posibilidad dijeron desconocerla, pero tampoco fueron muy contundentes a la hora de desmentirla.

¿Qué puede suceder...? Parece que la llegada de **Menotti** puede ser la llave de esta historia, aunque tampoco su sola presencia y la supuesta voluntad del "Barsa" aseguran el éxito de la misión a intentar.

Todavía resuenan los ecos de las dos frustradas negociaciones por **Javier Saviola.** Y en segundo término –tal vez lo más importante– es saber si River por esa cifra estaría dispuesto a desprenderse de **Pablo Aimar,** para muchos el mejor futbolista argentino del momento.

GALLEGO, PREOCUPADO POR EL "BURRITO"

La lesión de **Ariel Ortega** empañó el buen ánimo de **Américo Gallego**, quien reconoció estar preocupado y fue bastante pesimista en relación a la recuperación del "Burrito": **"No sé si llegará al clásico contra Boca".**

"Estoy muy preocupado por lo que le pasó a Ortega. No sé por cuántos partidos estará afuera. No soy doctor pero para el próximo domingo ante San Lorenzo no lo voy a tener. Además, no sé si llegará al partido de la selección (frente a Uruguay, el 8 de octubre) **ni tampoco si va a estar en el clásico contra Boca** (el 15 de octubre)**"**, sostuvo el entrenador.

Más allá de este tema, el "Tolo" quedó conforme con el rendimiento del equipo: **"Empezamos a definir el partido en el segundo tiempo con la jugada de Aimar, que provocó el penal. Después Los Andes salió un poco más, llegaron nuestros goles y controlamos bien el partido. Creo que la diferencia fue un poco exagerada, pero River es contundente cuando lo dejan jugar, y hoy** (por ayer) **no fue la excepción. Fuimos justos ganadores y conseguimos seguir en la punta, que era lo que queríamos".**

GINARTE NO SE HIZO DRAMA TRAS EL 0-4

"Esta derrota no me alarma para nada, porque el equipo le jugó a River de igual a igual y recompuso la imagen que había perdido ante Lanús". A pesar de la abultada caída, el técnico de **Los Andes**, **Jorge Ginarte**, no dramatizó el asunto.

"Nadie puede discutir la justicia del triunfo de River, pero creo que Los Andes no mereció perder por una diferencia de cuatro goles. El primer tiempo fue lo más destacable que hicimos, aunque más allá del resultado, estuvimos a la altura del rival en todo momento", sostuvo el entrenador, quien además arremetió contra el arbitraje del **"Sargento" Giménez: "El penal de River me dejó dudas, así como también una falta que le hicieron a Desagastizábal en el área rival que Giménez ignoró. Me preocupa mucho que el peso de las camisetas nos juegue siempre en contra".**

● **NUEVA PUBLICIDAD**: La camiseta de **Los Andes** lució ayer un nuevo auspiciante. Se trata de H. C. Personal, empresa de servicios médicos y diagnósticos computarizados. Gracias a este acuerdo por un año, el club recibirá **22.000 dólares** por mes.

Como en la foto, cualquier argumento sirve para robarle el balón a Saviola.

El partido culminaba y Gancedo, con este zurdazo, convierte el cuarto gol "millonario".

Roberto Trotta, eufórico, grita su gol de penal, que le abrió el camino a River.

● De Cara a la Mercosur

Pasado mañana River tendrá un nuevo compromiso por la Copa Mercosur. Será frente a Vélez en Liniers. Un partido al que seguramente **Américo Gallego** accederá con varios de los hombres que habitualmente no juegan en el torneo local y si lo hacen en esa competencia internacional. Y en rigor de verdad se debe decir que hasta al momento les ha ido muy bien. Jugaron tres partidos y cosecharon los nueve puntos. Sus derrotados fueron Vélez, Flamengo y Universidad de Chile. Para el partido de vuelta en el Amalfitani del miércoles, el plantel volverá a trabajar hoy por la tarde en el Monumental a partir de las 18. Mañana lo harán desde las 9.30 y posteriormente quedará concentrado un grupo de 18 futbolistas.

● Levato y "ese Penal"

Mauricio Levato, uno de los hombres de mejor rendimiento en **Los Andes**, sostuvo que el penal a favor de **River "no existió"** y que luego del gol de **Roberto Trotta,** al ejecutar esa falta, su equipo se **"descontroló buscando remontar el resultado. Nos mató anímicamente el penal en contra, porque no existió. No sé si lo tocaron a Aimar, y si lo hicieron, me parece que fue afuera del área. Pero esos penales siempre los cobran en contra nuestra. Los árbitros están muy susceptibles con Los Andes. Después del primer gol, el partido cambió porque nos desordenamos un poco y ellos aprovecharon sus individualidades para sacar una diferencia que, para mi, fue exagerada",** comentó el volante.

● Buena Respuesta del Público

El marco de público que presentó la cancha de **Lanús** fue muy bueno. Alrededor 20.000 personas brindaron un espectáculo aparte y dejaron en las boleterías 171.005 pesos. Los simpatizantes "milrayitas" vistieron de fiesta la popular local, desplegando una gran cantidad de banderas y alentando más allá de la goleada. Los de **River**, apretujados en la cabecera visitante y ocupando parcialmente una de las plateas, se deleitaron con cada gol de su equipo y con cada maniobra de **Pablo Aimar**, quien fue aplaudido hasta por los platéista de **Los Andes** cuando abandonó el campo de juego. El duelo entre ambas hinchadas se basó en la reconocida amistad que une a los de Lomas de Zamora con **Boca**, pero al final, todo terminó en paz.

A Y UNA LESION QUE LE A TODO RIVER

Si se Confirma el Esguince de Rodilla, Tendrá Tres Semanas de Inactividad

el gol de su equipo. El colom-
undo tiempo luego de un pique
ro en la cara posterior del muslo
permanecer inactivo poca más
s. Ayer en el mismo campo de
uando ante Los Andes, al mar-
ría por la goleada alcanzada,
a cuestas la lesión de **Ariel**
dió a los 21 minutos de juego
rabar una pelota con **Marcelo**
por unos momentos en el piso.
és se incorporó sin ayuda, pero
dificultad fue hacia el banco de
tolo" inmediatamente dispuso
or **Leonel Gancedo.**

el partido, el médico **Luis**
de las personas más requeri-
sa. El facultativo, aún cauto en
nes dejó establecido que el
stará frente a la selección de
óximo 8 de octubre, perdien-

RIODISTICA DE LOS ANDES-RIVER:
AVARRO y NESTOR SCORPANITI.

dose además los encuentros con San Lorenzo y Chacarita en el ámbito local.

Quedó en suspenso y abierto para todo tipo de especulación que sucederá con el jugador en el superclásico del 15 de octubre con Boca en el Monumental...¿Estará o no?...**Gallego** en principio lo descartó (ver aparte), pero todavía es muy prematuro aventurarlo.

En este último sentido se orientó el doctor **Luis Seveso,** quien al indicar que el primer diagnóstico establece un esguince en la rodilla izquierda de **Ortega,** hoy le hará placas y una resonancia magnética para determinar el grado real de la lesión.

Mientras tanto, el propio "burrito" con bastante fastidio y antes de abandonar el Estadio de Lanús, alcanzó a decir...**"Fui a trabar una pelota y la pierna me quedó atrás. Me siento mal, me duele mucho la rodilla".**

Por su parte, **Marcelo Moya,** quien protagonizó la jugada con el delantero de River comentó: **"Fuimos a trabar los dos la pelota. Yo seguí pero el se quedó en el piso. En ningún momento hubo algún roce o golpe".**

Claudio Husaín, de buena actuación, va al piso y consigue quitarle la pelota a Salomón.

Aimar Podría ir al Barcelona

uce el
dor de
Barce-
gocia-
feren-
a que
está-
0.000
endo
entes
s gas-

tos llevaría la operación a una cifra superior a los 30.000.000 de la moneda norteamericana.

Consultados algunos dirigentes de River por la posibilidad dijeron desconocerla, pero tampoco fueron muy contundentes a la hora de desmentirla.

¿Qué puede suceder...? Parece que la llegada de **Menotti** puede ser la llave de esta historia, aunque tampoco su sola presencia y la supuesta voluntad del "Barsa" aseguran el éxito de la misión a intentar.

Todavía resuenan los ecos de las dos frustradas negociaciones por **Javier Saviola.** Y en segundo término –tal vez lo más importante– es saber si River por esa cifra estaría dispuesto a desprenderse de **Pablo Aimar,** para muchos el mejor futbolista argentino del momento.

TRAS EL 0-4

el arbitraje del **"Sargento"**
River me dejó dudas, así co-
ue le hicieron a Desagastizá-
e Giménez ignoró. Me preo-
o de las camisetas nos juegue

DAD: La camiseta de **Los An-**
auspiciante. Se trata de H. C.
ervicios médicos y diagnósti-
racias a este acuerdo por un
00 dólares por mes.

rto gol "millonario".

Roberto Trotta, eufórico, grita su gol de penal, que le abrió el camino a River.

● De Cara a la Mercosur

Pasado mañana River tendrá un nuevo compromiso por la Copa Mercosur. Será frente a Vélez en Liniers. Un partido al que seguramente **Américo Gallego** accederá con varios de los hombres que habitualmente no juegan en el torneo local y si lo hacen en esa competencia internacional. Y en rigor de verdad se debe decir que hasta al momento les ha ido muy bien. Jugaron tres partidos y cosecharon los nueve puntos. Sus derrotados fueron Vélez, Flamengo y Universidad de Chile. Para el partido de vuelta en el Amalfitani del miércoles, el plantel volverá a trabajar hoy por la tarde en el Monumental a partir de las 18. Mañana lo harán desde las 9.30 y posteriormente quedará concentrado un grupo de 18 futbolistas.

● Levato y "ese Penal"

Mauricio Levato, uno de los hombres de mejor rendimiento en **Los Andes**, sostuvo que el penal a favor de **River "no existió"** y que luego del gol de **Roberto Trotta,** al ejecutar esa falta, su equipo se **"descontroló buscando remontar el resultado. Nos mató anímicamente el penal en contra, porque no existió. No sé si lo tocaron a Aimar, y si lo hicieron, me parece que fue afuera del área. Pero esos penales siempre los cobran en contra nuestra. Los árbitros están muy susceptibles con Los Andes. Después del primer gol, el partido cambió porque nos desordenamos un poco y ellos aprovecharon sus individualidades para sacar una diferencia que, para mi, fue exagerada",** comentó el volante.

● Buena Respuesta del Público

El marco de público que presentó la cancha de **Lanús** fue muy bueno. Alrededor 20.000 personas brindaron un espectáculo aparte y dejaron en las boleterías 171.005 pesos. Los simpatizantes "milrayitas" vistieron de fiesta la popular local, desplegando una gran cantidad de banderas y alentando más allá de la goleada. Los de **River**, apretujados en la cabecera visitante y ocupando parcialmente una de las plateas, se deleitaron con cada gol de su equipo y con cada maniobra de **Pablo Aimar**, quien fue aplaudido hasta por los plateista de **Los Andes** cuando abandonó el campo de juego. El duelo entre ambas hinchadas se basó en la reconocida amistad que une a los de Lomas de Zamora con **Boca**, pero al final, todo terminó en paz.

INDEPENDIENTE YA NO

Galván intenta superar a Medero, pero el defensor se quedará con el balón.

Ganó su primer partido en el Apertura (2-1 sobre Colón); de a ratos jugó bien y en su presente empiezan a dibujarse sonrisas

Nadie puede poner en duda el poder curativo que tiene una victoria. Permite sonrisas, descomprime ambientes cargados, diluye conflictos. **Independiente necesitaba ganar algún partido**. Y ya el jueves, por la Mercosur, pudo entregarles a sus hinchas el primer triunfo oficial en la "era Piazza" (había uno, ya casi olvidada en el tiempo, contra San Lorenzo por la Copa de Invierno). El de ayer, frente a un complicado Colón, tuvo el valor de ser el primero en el Apertura y hasta **contó con una yapa: sirvió para que el "Rojo" pudiese volver a marcar un gol de penal después de los que desperdiciaron Guerrero (ante Belgrano) y Rozental (frente a Lanús)**. Pero como a Independiente todo le cuesta, ganarle a Colón fue todo un problema...

Osvaldo Piazza realizó un cambio en el planteo táctico de su formación: se decidió por un "enganche" fijo y le dio el papel a **Garnero.** El "Dani", cómodo en esa función, desplegó parte de su repertorio. Con panorama y una pegada justa, cambió de frente varios ataques y hasta llegó a tener un mano a mano con Leo Díaz que perdió ante el arquero "sabalero". Pero **Independiente** gozó del control de pelota sólo en los primeros veinte minutos. Después la labor de los volantes locales defeccionó y pasaron a copar la parada el uruguayo **Delgado** y el chileno **Valencia.** Así Colón comenzó a manejar el ritmo y a desnudar las falencias que el "Rojo" viene arrastrando desde hace rato.

Pero el plan de los visitantes pareció contentarse con retener el balón y apostar a que Biaggio pudiese alguna vez burlar a **Milito** (algo que no pasó nunca) o que **Graf** ganase su duelo contra los defensores locales y contra los hinchas de Independiente, su ex club, que lo abuchearon toda la tarde.

De todos modos, antes que llegara el primer gol, ya era el cuadro de Piazza merecedor de la ventaja. La consiguió cuando **Cambiasso cortó una salida visitante, entregó a Garnero, éste giró al borde del área y encaró obligando a la falta penal que él mismo transformó en el 1-0. Entonces apareció un Independiente contundente que, viendo "grogui" a su rival, le aplicó un nuevo golpe mortal con una corrida de Forlán -otra vez el pase fue del "Cuchu" Cambiasso- que terminó con una correcta definición del uruguayo por debajo del cuerpo de Díaz.**

El 2 a 0 desató la alegría y el desahogo de los locales, porque Colón había llegado muy poco y la resolución del juego parecía definida. **Pero un error de Passet le ofreció a Graf la chance del descuento que el atacante no desaprovechó.**

Independiente puso, a partir de ahí, toda su fuerza en defender la ventaja y resignó sus chances de aumentar el resultado a alguna corrida exitosa de Forlán. Al final la victoria le sonrió. Y las sonrisas, por fin volvieron. Porque ganar ayuda a curar.

CARLOS JACOB

INDEPENDIENTE	2	COLON	1
1 Passet	(4)	1 Leonardo Díaz	(7)
4 Martínez	(7)	4 Bontemps	(6)
13 Zelaye	(6)	2 Medero	(5)
6 Milito	(9)	21 Morant	(6)
3 Ramírez	(6)	23 Cristian Rodríguez	(5)
8 Galván	(5)	8 Solana	(5)
14 Vitali	(6)	5 Castagno Suárez	(6)
19 Cambiasso	(6)	16 Javier Delgado	(5)
22 Garnero	(6)	11 Valencia	(5)
18 Forlán	(5)	15 Graf	(5)
17 Núñez	(2)	9 Biaggio	(3)
Suplentes: 12-Rocha y 26-Pernía.		**Suplentes:** 12-Irigoytía y 18-Favré.	
DT: Osvaldo Piazza.		**DT:** Ramón Mántaras.	

Cambios: En **Independiente:** 12m ST 11-Domizi (4) por Galván, 26m ST 10-Rozental por Nuñez y 36m ST 7-Estigarribia por Garnero. En **Colón:** 25m ST 10-Morales Santos por Cristian Rodríguez, 27m ST 6-Piccoli por Solana y 31m ST 27-Gigena por Biaggio.

Goles en el segundo tiempo: 6m Garnero (I) de penal, 8m Forlán (I) y 18m Graf (C).

Arbitro: Gabriel Brazenas (7). Atento al desarrollo del partido durante los 90 minutos. Empleó más la palabra que las tarjetas para encarrilar el desarrollo cuando aparecieron algunas brusquedades.

Cancha: Independiente.

Recaudación: $ 28.200.-

LA FIGURA

Gabriel Milito (Independiente) 9: Una actuación cercana a la perfección. Cortó con precisión, salió jugando con criterio y apuntaló desde el fondo a todos sus compañeros.

Forlán acaba de convertir el segundo gol de Independiente y lo grita con alma y vida. Leo Díaz, el mejor jugador de Colón, se resigna a buscar la pelota dentro del arco.

"MILITO ES DEL ROJO, DEL ROJO NO SE VA..."

El "romance" cada vez mayor que existe entre los hinchas de **Independiente** y **Gabriel Milito** empieza a convertirse en uno de los principales elementos que ofrecen resistencia para que la transferencia del defensor al **Zaragoza de España** se concrete. En un momento en que el partido estaba detenido, los seguidores del "Rojo" aprovecharon para volver a hacer oír su deseo: **"Olelé, olalá, Milito es del Rojo, del Rojo no se va..."** y **"Borombombón, borombombón, para Milito, la Selección..."**, fueron los cánticos más escuchados. Como si eso fuera poco, los simpatizantes corearon su nombre varias veces y lo aplaudieron cada vez que intervino.

Al final del encuentro, el defensor no realizó declaraciones, pero lo sucedido ayer seguramente le hará replantearse la posibilidad de alejarse del club de sus amores. El zaguero (que fue la figura del partido) ya tuvo dos ofertas anteriores a ésta y las rechazó, pero ahora había manifestado que tiene intenciones de aceptar el desafío. Sin embargo, el acuerdo entre los clubes, que en algún momento pareció cerrado, todavía no se concretó porque no hay entendimiento por la forma de pago. La cuestión económica, más el costo político que podría generar una venta tan resistida, han incentivado a varios dirigentes a plantearse si les conviene hacer la operación. Además, Milito aún no llegó a un acuerdo con el club español por su contrato.

Otro de los que fue muy ovacionado ayer, a pesar de no haber jugado, fue **Ariel Rocha**, quien tuvo una gran actuación el jueves ante Universidad Católica. Cuando por los altoparlantes se nombró al arquero, los hinchas aplaudieron muchísimo. Y tras la floja actuación de Passet, volvió a rumorearse la posibilidad de que Rocha se quede con la titularidad.

ES UN "POBRE DIABLO"

COTIZAN EN BOLSA

VALORES EN ALZA

Leonardo Díaz (C) 7: Su actuación retardó la victoria de Independiente al ganarle un mano a mano a Garnero y otro a Galván en la primera etapa. En el segundo tiempo también tuvo un par de intervenciones que evitaron más goles del local.
Jorge Martínez (I) 7: Su tarea sólo fue opacada por el brillo que tuvo el trabajo de Milito. El "Negro" fue dueño de su lateral, en defensa y en ataque.

VALORES EN BAJA

Claudio Biaggio (C) 3: Temido por Independiente (siempre le ha hecho goles), esta vez el "Pampa" no pudo hacer pesar su efectividad. Fue absorbido por Milito y por su propia imprecisión.
Mario Núñez (I) 2: Jugando como lo hizo ayer, y como lo viene haciendo, será difícil que Piazza lo sostenga entre los titulares. Tuvo otra tarde para el olvido y la resistencia que genera en los hinchas puede convertirlo en un "nuevo" Víctor López ante los ojos de los simpatizantes "rojos".

Garnero exige al fondo "sabalero". El "Dani" anotó de penal.

Los "Sabaleros" se Fueron en Silencio

Colón perdió y el plantel abandonó el estadio en silencio. ¿Tanto dolió la derrota? No. En realidad los jugadores "Sabaleros" están enojados con el periodismo santafesino y optaron por no hablar más con ellos. Pero ayer extendieron el "silencio de radio" para con los cronistas porteños. ¿Por qué? Para evitar que los medios santafesinos "pusieran" sus grabadores y obtuvieran notas.

El malestar de los jugadores comenzó el martes a la noche luego de un programa deportivo que se emite en la provincia de Santa Fe. En el mismo, un personaje llamado "Licenciado Barragán Iglesias" dijo que varios futbolistas de Colón **"se encargan de cerrar los boliches nocturnos"**. Y aunque no hizo nombres, el bocadillo cayó mal en el plantel.

Lo que habría que preguntarse (una vez más) es si no es más fácil desmentir este tipo de cosas y no perjudicar a los hinchas, en este caso de Colón, que ven privado su derecho a conocer las novedades de su equipo favorito.

● **DETENIDOS:** Nueve hinchas de Colón fueron arrestados, ya que se les encontraron 300 gramos de picadura de marihuana. La causa quedó radicada en el Juzgado Federal Nº 3.

PIAZZA ESTA CONTENTO, PERO NO SE FIJA SOLO EN LOS RESULTADOS

Después de conseguir la primera victoria en el campeonato, **Osvaldo Piazza** manifestó que **Independiente** mejoró respecto de los partidos anteriores y advirtió que eso lo tranquiliza. El entrenador comentó que **"esperamos seguir por esta senda porque no sólo se dieron resultados positivos, sino que crecimos futbolísticamente"**.

Luego, el director técnico expresó: **"Si uno es consciente de las virtudes, pero también de los defectos puede mejorarlos. En ningún momento nos amparamos en la falta de suerte, hoy merecimos ganar y lo hicimos porque crecimos en relación a los partidos con River y Vélez. Eso nos da la confianza suficiente para seguir creyendo en lo que estamos haciendo. Sin dudas que los sentimientos con Colón existen, porque lo dirigí hasta hace muy poco tiempo, pero nos estamos jugando la vida con Independiente y el triunfo es realmente bienvenido. A Independiente este partido le dejó la serenidad que genera saber que se han creado muchas situaciones de gol. Ahora hay que trabajar en la definición"**.

● **MERCOSUR**: Aunque Piazza no dijo cuál será el equipo titular que mañana recibirá a Cruzeiro, dio varias pistas que permiten llegar a una probable formación: **Rocha; Martínez, Páez, Milito y Pernía; Galván, Estigarribia o Vitali, Domizi y Zárate; Guerrero y Rozental.** De estos jugadores están confirmados Rocha, Galván, Zárate y Guerrero. El plantel quedó concentrado luego del partido y esta tarde volverá a entrenarse en el predio de Wilde.

Manos a la Obra: hoy Asume Tabárez

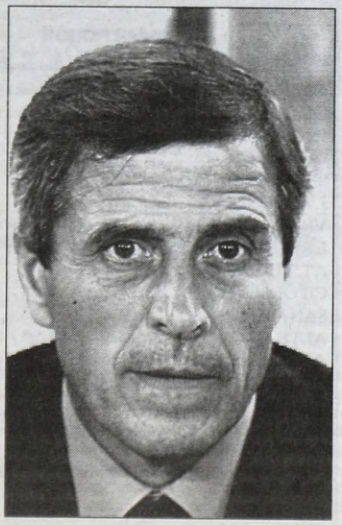

Oscar Tabárez, el sucesor de Julio Falcioni, asumirá esta tarde la dirección técnica de Vélez. El "maestro" uruguayo vuelve al fútbol argentino, donde ganó el Apertura '92 con Boca.

Muerto el rey, viva el rey; o el show debe continuar. Lo que prefiera para la vida de este Vélez, que el jueves vio alejarse a **Julio César Falcioni** de la conducción técnica de su plantel profesional y hoy, a partir de las 16, en el polideportivo de la avenida Juan B. Justo, presentará a **Oscar Washington Tabárez** como su continuador en dicha función.

El uruguayo vuelve a la conducción técnica tras su incursión europea, donde dirigió a Cagliari en dos oportunidades, a Oviedo y también a Milan, y en lo que significa el regreso a nuestro medio tras su paso por Boca en el período 91-93. El "Maestro" se hará cargo del equipo junto al profesor **José Herrera**, su colaborador desde hace mucho tiempo, y a **Celso Otero** como ayudante de campo.

Luego de la práctica vespertina en la cancha auxiliar número uno, en la que se efectuará la presentación oficial a los jugadores de parte de la dirigencia, Tabárez se dirigirá hasta los salones de presidencia, en el segundo piso de la sede, y allí dialogará con los periodistas, a los que responderá sus consultas, a la vez que expondrá sus objetivos y método de trabajo en la institución. No será sencilla la tarea para el ex entrenador de la selección uruguaya, Vélez tiene por delante lo que asoma como el semestre más complicado de los últimos 9 años. Ya sin chances en el torneo local, el miércoles recibirá a River en Liniers por la Mercosur y de no conseguir un triunfo también perderá allí sus posibilidades.

PRIMERA CLASE

EQUIPOS	J	G	E	P	Gf	Gc	Pts.
RIVER	**7**	**6**	**1**	**-**	**18**	**5**	**19**
BOCA	7	5	2	-	18	7	17
SAN LORENZO	7	5	-	2	14	6	15
HURACAN	7	4	2	1	11	6	14
TALLERES	7	4	2	1	11	6	14
GIMNASIA (LP)	7	4	2	1	15	12	14
NEWELL'S	7	3	2	2	9	8	11
ESTUDIANTES	6	2	3	1	7	5	9
LOS ANDES	7	2	3	2	8	16	9
COLON	7	2	2	3	7	8	8
LANUS	7	2	1	4	11	12	7
VELEZ	7	1	4	2	6	7	7
ARGENTINOS (*)	6	1	3	2	7	8	6
INDEPENDIENTE	7	1	3	3	5	8	6
CHACARITA	7	1	3	3	4	8	6
BELGRANO	7	-	5	2	7	10	5
UNION	7	1	2	4	3	9	5
CENTRAL	6	-	3	3	5	12	3
ALMAGRO	7	-	3	4	4	10	3
RACING (*)	6	-	2	4	3	11	2

(*) Tienen un partido suspendido al minuto del segundo tiempo. Empataban 0 a 0. Completarán el 6 de octubre.

LOS "PRO-MIEDOS"

EQUIPOS	98/99	99/00	00/01	PTS.	J	PROM.
BOCA	89	74	17	180	83	2,168
HURACAN	-	-	14	14	7	2,000
RIVER	59	86	19	164	83	1,975
SAN LORENZO	61	69	15	145	83	1,746
CENTRAL	57	66	3	126	82	1,536
GIMNASIA (La Plata)	62	49	14	125	83	1,506
NEWELL'S	52	55	11	118	83	1,421
INDEPENDIENTE	51	61	6	118	83	1,421
TALLERES	44	58	14	116	83	1,397
VELEZ	46	61	7	114	83	1,373
COLON	49	55	8	112	83	1,349
UNION	54	50	5	109	83	1,313
LOS ANDES	-	-	9	9	7	1,285
LANUS	50	48	7	105	83	1,265
RACING	55	45	2	102	82	1,243
ARGENTINOS	49	39	6	94	82	1,146
ESTUDIANTES	45	39	9	93	82	1,134
CHACARITA	-	45	6	51	45	1,133
BELGRANO	44	39	5	88	83	1,060
ALMAGRO	-	-	3	3	7	0,428

LAS DOS QUE VIENEN

TORNEO APERTURA
OCTAVA JORNADA

DIA	HORA	PARTIDO
VIERNES 22	21.10	RACING-GIMNASIA (TyC Max)
SABADO 23	20.10	CENTRAL-INDEPENDIENTE (TyC Sports)
DOMINGO 24	15.30	LANUS-CHACARITA
DOMINGO 24	15.30	VELEZ-LOS ANDES
DOMINGO 24	15.30	COLON-TALLERES
DOMINGO 24	15.30	ESTUDIANTES-NEWELL'S
DOMINGO 24	15.30	ALMAGRO-ARGENTINOS
DOMINGO 24	15.30	HURACAN-BOCA
DOMINGO 24	17.10	RIVER-SAN LORENZO (TyC Max)
LUNES 25	21.10	BELGRANO-UNION (TyC Sports)

NOVENA JORNADA

A jugarse entre el viernes 29 de setiembre y el lunes 2 de octubre.

CHACARITA	vs.	RIVER
BOCA	vs.	LANUS
ARGENTINOS	vs.	HURACAN
UNION	vs.	ALMAGRO
GIMNASIA	vs.	BELGRANO
NEWELL'S	vs.	RACING
INDEPENDIENTE	vs.	ESTUDIANTES
TALLERES	vs.	CENTRAL
LOS ANDES	vs.	COLON
SAN LORENZO	vs.	VELEZ

LOS QUE GRITAN GOOOL

Angel (River)	**7**	Insúa (Argentinos)	3
Abreu (San Lorenzo)	6	Aimar (River)	2
Palermo (Boca)	6	Artime (Belgrano)	2
Klimowicz (Lanús)	5	Azconzábal (Estudiantes)	2
Pereyra (Gimansia)	5	Barros Schelotto, Gustavo (Boca)	2
Romeo (San Lorenzo)	5	Bustos (Argentinos)	2
Sava (Gimnasia)	5	Capria, Ruben (Lanús)	2
Graf (Colón)	4	Coria (Almagro)	2
Morquio (Huracán)	4	Delgado (Boca)	2
Astudillo (Talleres)	3	Farías (Estudiantes)	2
Barijho (Boca)	3	Fernández Di Alessio (Lanús)	2
Cardetti (River)	3	Franco (San Lorenzo)	2
Gigena (Newell's)	3	Gabrich (Huracán)	2

Platense, de Menor a Mayor

De arranque le costó, pero terminó ganándole cómodamente a El Porvenir, cuyos hinchas insultaron al técnico y a los jugadores

Nadie puede dudar de que **Platense** dejó en el camino a **El Porvenir** (3-0) con total justicia, y que se arrimó a la punta de la Zona Metropolitana de la B Nacional. Los números finales y el desarrollo general del partido así lo aseguran. Sin embargo, todo pudo haber sido distinto si el **"Calamar"** no cambiaba de pensamiento, como lo hizo en el entretiempo. Hasta el descanso, los de **Caruso Lombardi** se mostraron como un equipo con ganas y desorden, repartiendo buenas intenciones y poco fútbol. Entonces, a El Porvenir se la hacía fácil el manejo del encuentro gracias a su prolijidad.

Es cierto que a los 17 minutos **Krikorián** hizo festejar al **"Marrón"** entrando solo por derecha tras una serie de rebotes, pero ese tanto no aseguraba nada. Los de Gerli se apoyaban en la categoría de Colliard para abrir la cancha y esperaban que la experiencia de Cinto inclinara la balanza, pero eran los de adelante los que no podían sellar la buenas intenciones. **Aróstegui**, cerca del final del primer tiempo, la tiró afuera delante de un solitario Campi y se perdió el empate.

Entonces, llegó el momento de buscar un cambio, cuestión que Platense pudo realizar a la perfección. En el complemento, el "Calamar" entendió que **Hirsig** era la salida apropiada; que Insaurralde poseía la cuota de creación que el equipo necesitaba; y que teniendo la pelota se solucionaban los problemas. Arrancó con ese pensamiento y a los 8 minutos, Formidábile realizó un cambio de frente, Hirsig apareció por derecha e **Insaurralde** terminó empujándola delante del arco. **¿El Porve?**: tanta prolijidad se había convertido en una carencia de sorpresa alarmante.

Con este panorama, espacios y entusiasmo, a Platense se le hizo todo más fácil. Dominó a "piacere" y marcó el tercero cuando **Ceballos** aprovechó una buena habilitación de Leva. La bandera que decía **"los domingos son nuestros"** sonrió a la par de los hinchas del "Marrón", mientras los de Gerli despidieron a **Omar Larrosa** y a sus jugadores con toda la furia: **"vuelvan a Boca la p.. que los p...",** cantaron. Contrastes del fútbol, por el simple mérito de haber cambiado a tiempo una filosofía de juego.

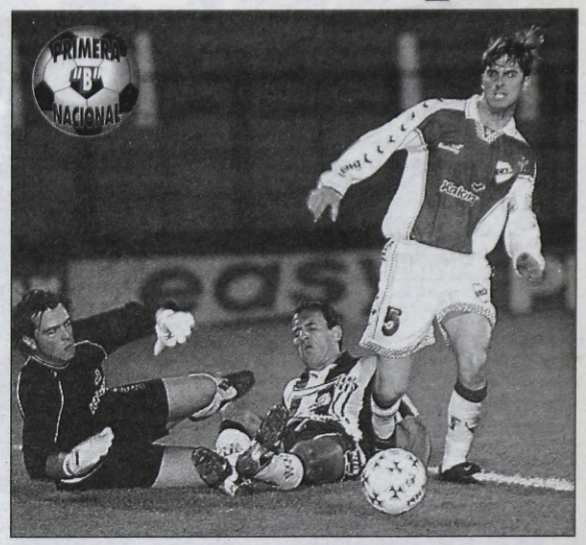

Desparramo en el área visitante. Maisterra persigue la pelota.

HERNANDEZ PERDIO LA LINEA

Cinco partidos completaron ayer la sexta fecha de la Zona Interior y, en **San Juan**, hubo un incidente que provocó la suspensión del partido entre **San Martín** y **Juventud Antoniana** durante seis minutos. El volante tucumano **Daniel Hernández**, del equipo salteño, fue expulsado a instancias del juez de línea por pisar al defensor **Marcelo Berza**. Cuando **Pablo Giménez** le mostró la tarjeta roja, Hernández se descontroló e intentó agredir al árbitro asistente. Mientras tres ayudantes de Antoniana intentaban frenarlo, le arrojó una patada que no llegó a destino. Luego entró la Guardia de Infantería que lo retiró del campo de juego, el encuentro pudo continuar y los sanjuaninos se quedaron con el triunfo 1-0.

En **Concepción del Uruguay**, **Gimnasia** venció 2-1 a **Olimpo** y se mantiene en lo más alto. **Racing de Córdoba** obtuvo su primera victoria como local al derrotar a **Atlético Rafaela** por 2-0. **Villa Mitre** se impuso a **San Martín de Mendoza**, con dos goles de **Mauro Gerk**. Por último, **Atlético Tucumán** no pudo con **Godoy Cruz** y empataron 1-1.

BATAHOLA ENTRE TUCUMANOS

SAN MIGUEL DE TUCUMAN.- Balas de goma, gases lacrimógenos, automóviles destruidos, la agresión al **árbitro Rubén Aguirre** (por parte del jugador de **San Pablo Carlos Ruiz,** quien le aplicó un cabezazo) y la posterior suspensión del partido a los 25 minutos del segundo tiempo, fue el saldo final de los graves enfrentamientos entre hinchas de **Sportivo Guzmán y San Pablo,** correspondiente a la cuarta fecha de la liga tucumana de fútbol.

Cuando el juez **Ruiz** decretó la suspensión del encuentro, ganaba Sportivo Guzmán 2 a 1, lo que desencadenó la furia de los hinchas de San Pablo, que se trenzaron con sus rivales, lo que determinó la intervención de la policía. Los uniformados reprimieron con balas de goma y gases lacrimógenos, mientras que los hinchas se dedicaron a romper los cristales de los automóviles y a arrojarse todo tipo de objetos contundentes. La policía informó que no hubo heridos y que los diez demorados por los incidentes recuperaron en las últimas horas la libertad.

SINTETICAMENTE HABLANDO

PLATENSE-3 — EL-PORVENIR-0

PLATENSE: Campi (6); Verón (6), Peralta (6), Krikorián (7) y Bocca (6); Hirsig (7), Maisterra (6), Formidábile (6) e Insaurralde (7); Leva (6) y Ceballos (6). **Suplentes:** Capogrosso y Bodnar. **DT:** Ricardo Caruso Lombardi.

EL PORVENIR: Nicolás Cambiasso (5); Lago Estalote (5), Delfino (5), Franchini (5) y Báez (4); Pignata (5), Cugura (6), Colliard (6) y Cinto (6); Cardozo (5) y Aróstegui (5). **Suplentes:** Xicoy, Franchessi y Messore. **DT:** Omar Larrosa.

***Cambios**: En **Platense**: 32m ST Miguel González por Insaurralde, 35m ST Pobersnik por Ceballos y 42m ST Betcholdt por Leva. En **El Porvenir**: 22m ST Bahamonte por Pignata y 42m ST Tieri por Cinto.*

***Gol en el primer tiempo**: 17m Krikorián (P).**Goles en el segundo tiempo**: 8m Insaurralde (P) y 31m Ceballos (P).**Arbitro**: Darío Maccarone (5). **Cancha**: Platense. **Recaudación**: $ 5.430. **La figura**: Santiago Hirsig (P) 7.*

GIMNASIA-(CU)-2 — OLIMPO-1

GIMNASIA (Concepción del Uruguay): Bertoya (5); Grelak (5), Checchia (6) y Segovia (6); Sena (6), Hernán Orcellet (5), Teri (7), Molinari (4) y Colombo (4); Leguizamón (6) y Leonardo Iglesias (5). **Suplentes**: Kloster y Quiña. **DT**: Carlos Roldán.

OLIMPO: Cabrera (5); Grecco (5), Milton Rodríguez (5) y Cuenca Zaldívar (6); Esteban Gil (6), Rogelio Martínez (4), Lucio Ramos (5), Peralta (4) y Muñoz (4); Allende (4) y Mario Alvarez (7). **Suplentes**: Sarti y Rubio. **DT**: Eduardo Grispo.

***Cambios**: En **Gimnasia de Concepción del Uruguay**: 16m ST Diduch (4) por Molinari y Bernal (6) por Colombo, 31m ST Monge por Segovia. En **Olimpo**: ST Gonzalo Gil (6) por Allende, 31m Caparuccia por Rogelio Martínez y 39m ST Spontón por Esteban Gil.*

***Gol en el primer tiempo**: 4m Sena (G).**Goles en el segundo tiempo**: 4m Mario Alvarez (O) y 21m Leguizamón (G). **Incidencia**: 10m ST expulsado Peralta (O) por juego brusco. **Arbitro**: Miguel Jiménez (7). **Cancha**: Gimnasia de Concepción del Uruguay. **Recaudación**: $ 13.218. **La figura**: Héctor Teri (G) 7.*

RACING-(Cba.)-2 — ATL.-RAFAELA-0

RACING (Córdoba): Gustavo Caminos (6); Binetti (5), Hugo Bangas (6), Rezzónico (6) y Becerrra (5); J. Alvarez (6), Salas (7), Daniel Caminos (5) y Casas (4); Watson (6) y Bertola (4). **Suplentes**: Panero y Gutiérrez. **DT**: Juan M. Ramos.

ATLETICO RAFAELA: Noguera (5); Semino (4), Castro (5) y Ruiz Díaz (4); Rosales (4), Bonet (5), Barrientos (6), Riberi (5) y Cantoro (4); Del Bono (3) y Cristian Torres (4). **Suplentes**: Gaona y Diego Romero. **DT**: Gustavo Alfaro.

***Cambios**: En **Racing (Córdoba)**: 20m ST Luis Martínez por Alvarez, 33m ST Ariel Juárez por Casas y 38m ST M. Leiva por Bertola. En **Atlético Rafaela**: ST Federico García (5) por Rosales, 18m ST Rosín (5) por Del Bono y 26m ST Batalla por Cantoro.*

***Gol en el primer tiempo**: 31m Salas (R). **Gol en el segundo tiempo**: 42m Watson (R). **Incidencia**: 23m ST expulsado Cristian Torres (AR) por juego brusco. **Arbitro**: Walter Díaz (6). **Cancha**: Racing de Córdoba. **Recaudación**: $ 12.750.- **La figura**: Maximiliano Salas (R) 7.*

VILLA-MITRE-2 — SAN-MARTIN-(M)-1

VILLA MITRE: Larroque (6); Langol (6), Coronel (5), Del Cero (6) y Mario Martínez (6); Hidalgo (6), Ochoa (5) y Luppino (7); Paz (6), Gerk (8) y Pelanda (6). **Suplentes**: Molgatini y Carrillo. **DT**: Néstor Santanafessa.

SAN MARTIN (Mendoza): Aguirre (6); Demaría (4), Raggio (4), Giménez (4) y Córdoba (4); Novarese (5), José María Martínez (4), Rodolfo García (4) y Batalla (6); Villalba (4) y Bermegui (5). **Suplentes**: Martín, Panella y Zanón. **DT**: Víctor Riggio.

***Cambios**: En **Villa Mitre**: 25m ST Ramoscelli por Paz, 35m ST Severini por Luppino y 39m ST Boggio por Pelanda. En **San Martín (Mendoza)**: 20m ST Arrieta por Demaría y 39m ST Navarro por Rodolfo García. **Gol en el primer tiempo**: 13m Gerk (VM). **Goles en el segundo tiempo**: 16m Gerk (VM) y 32m Bermegui (SM). **Arbitro**: Luis Bongianino (5). **Cancha**: Villa Mitre. **Recaudación**: $ 10.251. **La figura**: Mauro Gerk (VM) 8.*

AT.-TUCUMAN-1 — GODOY-CRUZ-1

ATLETICO TUCUMAN: Ferro (5); Cativa (5), Beltrán (6), Garat (5) y Kalujerovich (4); Ibáñez (5), Catán (4), Néstor Sosa (6) y Aráoz (5); Rami (4) y Abalos (5). **Suplentes**: Jemio Portugal y Márquez. **DT**: Carlos Trullet.

GODOY CRUZ: Manchado (6); De la Vega (5), Iglesias (6), Oldrá (5) y Osvaldo Almeida (5): Rubén Almeida (4), Peinado (5), Gastón Martínez (7) y Dillon (5); Oste (5) y Abaurre (4). **Suplentes**: Pozo y Nicotra. **DT**: Alberto Garro.

***Cambios**: En **Atlético Tucumán**: ST Colusso (4) por Aráoz y Saavedra (5) por Ibáñez, 24m ST Goyoaga por Rami. En **Godoy Cruz**: 17m ST Cabrera por Dillon, 27m ST Dobrik por Rubén Almeida y 33m ST Osvaldo Rizzo por Gastón Martínez.*

***Goles en el primer tiempo**: 8m Gastón Martínez (GC) y 25m Beltrán (AT) de penal. **Arbitro**: Juan Carlos Rodríguez Rojas (4). **Cancha**: Atlético Tucumán. **Recaudación**: $ 15.600. **La figura**: Gastón Martínez (GC) 7.*

SAN-MARTIN-(SJ)-1-J.-ANTONIANA-0

SAN MARTIN (San Juan): De Lemos (6); Artés (6), Berza (6) y Lisi (6); Alejandro Gómez (6), Rodolfo Rodríguez (8), Fabián Sánchez (5), Daniel Díaz (7) y Aquino (7); Caballero (4) y Marini (7). **Suplentes**: Barbieri y Silvio Molina. **DT**: Eduardo Anzarda.

JUVENTUD ANTONIANA: Del Olmo (6); Rufino (6), Valdez (6) y Cuadrado (5); Albornoz (4), Marín (5), Marcos Pooli (3), Ramasco (4) y Daniel Hernández (3); Héctor Silva (4) y Roberto Saavedra (3). **Suplentes**: Ciattaglia, Gigena y Romay. **DT**: Huber Piozzi.

***Cambios**: En **San Martín (San Juan)**: 20m ST Roberto González (5) por Caballero, 29m ST Quillutay por Fabián Sánchez y 44m ST Pablo Saavedra por Aquino. En **Juventud Antoniana**: 35m ST Alfaro por Rufino y 44m ST Contreras por Albornoz. **Gol en el segundo tiempo**: 24m Lisi (SM). **Incidencia**: 43m ST expulsado Daniel Hernández (JA) por juego brusco. **Arbitro**: Pablo Giménez (6). **Cancha**: San Martín (San Juan). **Recaudación**: $ 3.550. **La figura**: Rodolfo Rodríguez (SM) 8.*

INDUSTRIA NACIONAL

ZONA METROPOLITANA

EQUIPOS	J	G	E	P	Gf	Gc	Pts.
QUILMES	**4**	**3**	**1**	**-**	**14**	**2**	**10**
ARSENAL	**4**	**3**	**1**	**-**	**5**	**2**	**10**
PLATENSE	4	2	1	1	6	3	7
C. CORDOBA	4	2	1	1	4	2	7
BANFIELD	4	2	-	2	7	5	6
CHICAGO	4	2	-	2	4	8	6
DEF. Y JUSTICIA	4	1	1	2	8	8	4
ESTUDIANTES	3	1	1	1	1	1	4
SAN MIGUEL	3	1	1	1	3	5	4
TIGRE	3	-	2	1	2	4	2
EL PORVENIR	3	-	2	1	1	4	2
FERRO	4	-	2	2	4	6	2
ALL BOYS	4	-	1	3	1	10	1

ZONA INTERIOR

EQUIPOS	J	G	E	P	GF	GC	PTS.
GIMNASIA (CU)	**6**	**5**	**1**	**-**	**10**	**2**	**16**
GIMNASIA (J)	5	4	-	1	12	5	12
RACING (Cba.)	6	3	2	1	6	3	11
GODOY CRUZ	6	3	1	2	8	7	10
SAN MARTIN (SJ)	6	3	1	2	6	5	10
J. ANTONIANA	5	3	-	2	6	4	9
VILLA MITRE	5	3	-	2	6	6	9
I. RIVADAVIA	6	2	2	2	8	4	8
AT. TUCUMAN	6	2	2	2	5	5	8
CIPOLLETTI	5	2	1	2	6	7	7
SAN MARTIN (M)	6	2	1	3	4	5	7
ALTE. BROWN (A)	6	2	1	3	7	9	7
AT. RAFAELA	5	1	2	2	4	7	5
INSTITUTO	4	1	1	2	5	7	4
OLIMPO	5	1	1	3	5	9	4
SAN MARTIN (T)	6	-	3	3	0	6	3
GRAL. PAZ JUNIORS	6	-	1	5	1	11	1

Postergado: Instituto-Gimnasia (Jujuy). Juegan el próximo miércoles.

"COMO CUALQUIER HIJO DE VECINO"

Maradona lanzó quejas por la repercusión que se le dio al choque que protagonizó en Cuba; "un accidente lo tiene cualquiera", dijo

LA HABANA, Cuba.- Luego de haber sido visitado por el presidente cubano, **Fidel Castro,** en el Centro Clínico La Pradera, **Diego Armando Maradona** apuntó sus dardos contra la prensa argentina, a la cual acusó de haber insinuado que estaba borracho o drogado en el momento en que protagonizó el espectacular accidente automovilístico que casi le cuesta la vida hace unos días.

"Estoy dentro de las estadísticas y nada más", se quejó porque, según él, algunos medios de comunicación argentinos utilizaron el accidente para convertirlo en el **"tema del día".**

"Yo estoy acá en Cuba, respetando al pueblo cubano, y un accidente lo tiene cualquiera", manifestó el ex capitán del Seleccionado argentino, al tiempo que rechazó con enojo las críticas a su particular estilo de vida. **"Si yo quiero estar de joda, me voy a Jamaica o a Ibiza. Estoy en Cuba y choqué como puede chocar cualquier hijo de vecino"**, apuntó.

Con respecto a las contusiones sufridas a raíz del accidente, Maradona respondió con su habitual histrionismo: **"Es como dormir con Tyson y Bonavena juntos. Todavía tengo dolores, pero por suerte sólo fueron golpes".**

Por otra parte, su representante y amigo personal, **Guillermo Cóppola**, dijo que Fidel Castro se mostró muy interesado en la salud de Maradona, agregando que **"fue una charla que a Diego la hizo muy bien, fue muy positivo"**. Coppola informó además que el astro argentino le obsequió al mandatario cubano una copia firmada de su autobiografía, la cual tiene previsto lanzar el 28 de este mes.

En la Liga Española Mandan los Gallegos

Con su goleada sobre la **Real Sociedad (4-1), Celta** se sumó al otro equipo gallego, **La Coruña**, en lo más alto de la tabla de la liga española, luego de completarse ayer la segunda fecha. El argentino **Gustavo López** abrió el camino de la victoria céltica a los 32 minutos de la etapa inicial luego de una excelente combinación entre Catanha y Mostovoi.

En tanto, **Villarreal** sorprendió al **Alavés** y lo venció por **1-0**, a pesar de jugar con diez hombres desde los 15 minutos, por expulsión de **Bruno Marioni**. El ex delantero de Independiente le aplicó un terrible codazo en la cara a un defensor rival y dificultó la tarea de sus compañeros, que se defendieron con criterio y sacaron provecho del solitario tanto de Víctor.

Posiciones: Celta y La Coruña 6 puntos; Rayo Vallecano, Valladolid y Real Madrid 4; Valencia, Alavés, Athletic de Bilbao, Espanyol, Barcelona, Osasuna, Numancia y Villarreal 3; Málaga, Oviedo, Zaragoza, Real Sociedad, Racing, Las Palmas y Mallorca 1.

Próxima fecha: Celta-Espanyol, Osasuna-Rayo Vallecano, Zaragoza-Alavés, Villarreal-Oviedo, Las Palmas-Valladolid, Numancia-Valencia, Mallorca-Málaga, Real Madrid-Athletic de Bilbao, Barcelona-Racing y Real Sociedad-La Coruña.

● **GOLES ARGENTINOS**: **Gabriel Amato** (Betis) y **Damián Timpani** (Murcia) marcaron un tanto cada uno en la tercera fecha de la Segunda División española, que arrojó además una nueva derrota del **Atlético de Madrid**. **Resultados**: Betis 2 Racing de Ferrol 1, Compostela 0 Badajoz 1, Elche 1 Sevilla 2, Getafe 0 Tenerife 5, Jaén 1 Atlético de Madrid 0, Leganés 3 Murcia 2, Levante 2 Universidad de Las Palmas 0, Lleida 0 Salamanca 3, Huelva 1 Córdoba 0, Sporting de Gijón 2 Extremadura 0 y Albacete 1 Eibar 3. Sevilla y Jaén lideran con 9 unidades, seguidos por Levante, Leganés y Huelva con 7.

RESULTADOS Y GOLEADORES

CELTA 4 REAL SOCIEDAD 1
Goles: Gustavo López, Catanha, Mostovoi y Jesuli (C); De Pedro (RS).

ALAVES 0 VILLARREAL 1
Gol: Víctor (V).

ESPANYOL 1 OSASUNA 2
Goles: Manel (E); Yanguas e Iván Rosado (O).

RAYO VALLECANO 0 ZARAGOZA 0

OVIEDO 2 LAS PALMAS 2
Goles: Losada y Dañjou (O); Jarni y Pablo Lago (LP).

El sábado:

RACING 0 LA CORUÑA 3
Goles: Valerón, Manuel Pablo y Fran (LC).

MALAGA 3 REAL MADRID 3
Goles: Dely Valdés, Agostinho y Movilla (M); Raúl, Celades y Guti (RM).

ATH. BILBAO 3 BARCELONA 1
Goles: Larrazábal 2 y Yeste (AB); Kluivert (B).

VALENCIA 4 MALLORCA 0
Goles: Mendieta 2, Vicente y Sánchez (V).

VALLADOLID 2 NUMANCIA 0
Goles: Kaviedes 2 (V).

UN EMPATECITO DE LA ROMA

Roma, con la presencia de **Walter Samuel** y la ausencia de **Gabriel Batistuta**, igualó **1-1** con **Atalanta**, en partido de ida por los octavos de final de la **Copa de Italia**. Montella puso en ventaja al conjunto romano, en el cual **Abel Balbo** jugó los treinta minutos finales, mientras que Bellini estableció la igualdad para los de Bergamo. **Udinese**, que contó con la presencia de **Mauricio Pineda** como titular, el ingreso de **Cristian Díaz** y la ausencia de **Roberto Sosa**, empató **1-1** en su visita al **Piacenza**. Por su parte, **Fiorentina** tomó una decisiva ventaja ante **Salernitana**, al vencerlo por **5-0** con tres tantos convertidos por el portugués Nuno Gomes, otro de Mijatovic y el restante de Rossi. En el último partido de la jornada, **Parma** –sin **Matías Almeyda**– igualó 1-1 como visitante con **Venezia**.

● **MAL DEBUT**: **Alfio Basile** comenzó con el pie izquierdo su tarea el frente del **América** de México, ya que las "Aguilas" perdieron **1-0** ante el **Cruz Azul**, con un gol en contra marcado por el defensor **Joel Sánchez** sobre la hora.

UN PERMANENTE BROTE DE ACIERTOS

MAÑANA Y TODOS LOS MARTES

EL MEJOR SUPLEMENTO DE NUMEROS Y DESTINO. RECLAMESELO SIN CARGO A SU CANILLITA CON TODAS LAS EDICIONES DE

crónica

Leandro Maly, "en el cielo", supera a los norteamericanos Barnett y Hoff.

Se consumó la victoria. Lares abraza a Firpo, delante de Spajic y Bidegain.

¡Rompimos el Maleficio!

La Selección Masculina de Vóley Debutó en los Juegos con un Resonante Triunfo Ante Estados Unidos, al que no Vencía Desde Marzo del '95; el Próximo Paso Será hoy Frente a Corea

SYDNEY, Australia.- Con una gran actuación de **Marcos Milinkovic, Leandro Maly** y **Alejandro Spajic**, el **seleccionado argentino de vóleibol** rompió ayer en su debut en los **Juegos Olímpicos** un maleficio que le perseguía desde el **15 de marzo de 1995**, cuando logró derrotar por última vez a **Estados Unidos** durante los Panamericanos de Mar del Plata y ayer lo hizo con una gran actuación. El equipo nacional superó por **3 a 1** al seleccionado norteamericano con parciales de **24-26, 25-23, 25-21** y **25-18** y de esta forma se puso en una buena posición para quedar entre los primeros cuatro de la zona "B" y acceder al grupo selecto de los ocho mejores equipos olímpicos. El seleccionado argentino se volverá a presentar hoy, ante **Corea**, en partido clave para la clasificación (a las 20, hora de nuestro país).

Argentina se mostró ordenado, con un armado inteligente por parte de **Javier Weber,** que trató en todo momento de hacer circular la pelota lo más rápido posible; con **Milinkovic** inspirado (24 puntos); con **Maly** convirtiéndose en un arma importante y de temer para cualquier rival (10 puntos de ataque y 6 de bloqueo); con **Alejandro Spajic** impecable en el ataque y en el bloqueo y con la experiencia de **Hugo Conte** para convertir tantos a favor.

Con todo eso, Argentina se llevó un gran triunfo. La diferencia estuvo en la concentración, en el orden, en la precisión del saque y el trabajo de equipo. Estados Unidos mostró individualidades desbordantes, como **George Roumain** (21 tantos) y **Ryan Millar** (16 puntos), pero las diferencias estuvieron en los siete errores no forzados menos de Argentina (22 y 29) y sobre todo en el bloqueo. Allí los argentinos superaron a los estadounidenses por 14-11 pero la diferencia pareció mayor por la importancia de ciertos bloqueos, sobre todo de Maly y Spajic. Ahora Argentina tendrá que ganarle hoy a Corea, si aspiramos a codearnos en cuartos de final con los mejores seleccionados del planeta.

ARGENTINA 3 – ESTADOS UNIDOS 1

ARGENTINA: Hugo Conte, Marcos Milinkovic, Leandro Maly, Alejandro Spajic, Jerónimo Bidegain, Javier Weber y Pablo Meana (L) (fi). Luego ingresaron Pablo Pereira, Christian Lares y Leonardo Patti. **DT**: Carlos Getzelevich.

ESTADOS UNIDOS: Lloy Ball, Mike Lambert, Jhon Hyden, Ryan Millar, Thomas Hoff, George Roumain y Erik Sullivan (L) (fi). Luego ingresaron Christian Mc Caw, Kevin Barnett y Jeff Nygaard. **DT**: Beal.

***Parciales**: 26/24, 23/25, 21/25 y 18/25. **Tiempo de juego**: 95 minutos. **Arbitros**: Stoyanov (Bulgaria) y Wang (China).*

● **OTROS RESULTADOS**: Grupo A: España 3 Egipto 0 (25-20, 25-10 y 25-21); Holanda 3 Cuba 0 (25-22, 25-20 y 25-23) y Brasil 3 Australia 0 (25-13, 25-14 y 25-21). Grupo B: Rusia 3 Yugoslavia 1 (19-25, 25-23, 25-23 y 25-20) e Italia 3 (Corea 0 (27-25, 25-23 y 25-18).

● **PROXIMA FECHA**: Hoy jugarán: Grupo A: Egipto-Brasil; Holanda-Australia y España-Cuba. Grupo B: Yugoslavia-Italia; Argentina-Corea y Rusia-Estados Unidos.

WITTEVEEN NO CREE EN MEDALLAS

SYDNEY, Australia.- La saltadora argentina **Solange Witteveen** calificó ayer de **"ilusos"** a sus compatriotas en caso de que piensen que es posible que gane una medalla en los **Juegos Olímpicos de Sydney**. **"Llegar a la final sería todo un logro. Qué ilusos si piensan que puedo ganar una medalla"**, afirmó la atleta.

Días pasados, el mismísimo presidente de la Nación, **Fernando de la Rúa**, había sostenido que confiaba en que **Argentina** iba a lograr **"varias medallas de oro en los Juegos de Sydney"**, cosa que sorprendió a todos ya que aún en los cálculos de los más optimistas la obtención de una presea dorada es casi una utopía.

Dueña del récord sudamericano de salto en alto al aire libre (**1,96 metro**), la argentina prepara con tranquilidad y sin apuro su participación en la prueba, que se disputará a partir del **28** de este mes.

"Ni me interesa conocer Sydney, y si llego a la final no pienso hablar con nadie de fuera de la delegación. Ni con mi familia ni con mi novio, Víctor. Me concentraré en el deporte, que es para lo que vine", agregó la rubia argentina.

LOS ECHARON POR DOPING

SYDNEY, Australia (Télam).- El pesista noruego **Stian Grimseth** fue excluido ayer de los Juegos Olímpicos de Sydney, debido a que se confirmó el resultado positivo de una prueba antido ping que le habían realizado.

En la orina del atleta, quien ayer por la mañana abandonó la Villa Olímpica, se encontraron elevados valores de nandrolona. Pese a los resultados del análisis, **Grimseth** negó haber consumido sustancias prohibidas.

Anteriormente, el equipo rumano de pesas había sido expulsado de los Juegos, después de que los análisis antidoping de dos de sus representantes arrojaran resultado positivo. Estos casos se agregaron al de otro pesista rumano, **Razvan Ilie**, quien dio positivo en una prueba realizada en noviembre del año pasado.

La reglamentación olímpica estipula que al detectarse tres casos de doping, el equipo entero es descalificado.

En Remo, al Repechaje

SYDNEY, Australia (Télam).- Las dos parejas argentinas de **remo** (una masculina y otra femenina) que participaron ayer en las series eliminatorias de las pruebas doble par ligero deberán luchar en los repechajes para buscar un lugar en las semifinales de los Juegos Olímpicos de Sydney 2000.

Las argentinas **María Julia Garisoain** y **Marisa Peguri** terminaron en la quinta posición de la tercera serie eliminatoria del doble par ligero femenino con un tiempo de 7m30s74/100.

La prueba fue ganada por la pareja rumana **Angela Alupei** y **Constanza Burcica** en 7m16s65/100, seguidas por una pareja suiza y otra griega. En este tipo de especialidad los únicos que clasifican directamente a las semifinales son los ganadores de cada serie, por lo que las argentinas deberán participar en un repechaje.

Por otro lado, los argentinos **Ulf Lienhard** y **Sebastián Massa** terminaron en la tercera posición en la primera serie eliminatoria del doble par ligero masculino con un tiempo de 6m40s16/100. La prueba fue ganada por la pareja polaca Tomasz Kucharski y Robert Sycz en 6m34s28/100, que accedió a las semifinales, mientras que los argentinos también lucharán en el repechaje.

Vince Carter la "entierra" en el aro chino. El "Dream Team" hizo su primera presentación en Sydney, vapuleó a China por 119-72 y va derechito al oro.

CHINA SUFRIO AL "DREAM TEAM"

SYDNEY, Australia.- La cuarta versión del **"Dream Team"** de los **Estados Unidos** apabulló al seleccionado de **China** por **119 a 72**, en su debut en los Juegos Olímpicos. El partido fue un simple trámite y únicamente China mandó en el marcador en los primeros minutos, mientras que "el equipo de los sueños" se acomodaba en el rectángulo de juego. En los otros partidos del grupo A, **Italia** batió a **Lituania** por **50 a 48** y **Francia** a **Nueva Zelanda** por **76 a 60**. Por la zona B, **Canadá** produjo la nota sorpresiva al imponerse a **Australia** por **101 a 90**; **Yugoslavia** le ganó a **Rusia** por **76 a 70** y **España** a **Angola** por **64 a 45.**

ESPINOLA ESTA SEGUNDO

Se ubica detrás del austríaco Sieber en la clasificación general, cuando aún falta mucho para definir el podio

SYDNEY, Australia (Télam).- El correntino **Carlos Espínola** se ubicó segundo en la clasificación general al completarse las dos primeras regatas de la clase **Mistral** de yachting.

Espínola inició una impresionante remontada que lo llevó al octavo lugar final en la primera regata, y en la segunda finalizó tercero, lo que lo sitúa en el segundo lugar provisional con un total de once puntos y detrás el austríaco **Sieber**, quien tiene tres.

También en **yacthing, Santiago Lange** y su timonel **Mariano Parada** se encuentran novenos, tras correrse las dos primeras regatas. En cuanto al resto de los deportistas argentinos, los yudocas **Carolina Mariani** y **Martín Ríos** fueron eliminados en el repechaje y no accedieron a la pelea por conseguir una medalla.

Mariani (52 kilos), venció en el debut a la taiwanesa **Pey Chun Shih**, luego perdió con la que sería campeona, la cubana **Legma Verdecia** y posteriormente perdió en el repechaje con la española **Mirón León**. Por su parte, **Martín Ríos** (66 kilos), fue eliminado en primera ronda por el ruso **Islam Matiev**, que le propinó un Ippon a los treinta segundos de comenzada la pelea.

En tenis de mesa el chino nacionalizado argentino **Liu Song** no pudo con el alemán **Timo Ball**, quien le ganó por 3 a 1. Y lejos de los primeros lugares quedó la gimnasta **Melina Sirolli**, ubicada 38ª en aparatos, eliminada de la fase final. **Sirolli** totalizaba 9.256 puntos en salto (la punta fue de la española **Esther Moya** con 9.768 puntos); en asimétricas ocupaba el puesto 71º con 9.037 (encabezaba las posiciones la rusa **Svetlana Khorkina** con 9.850); en barra de equilibrio el 67º con 8.950 (líder la rumana **María Olaru** con 9.787); y en suelo el 49º, con 9.162 (primera la rumana **Simona Amanar** con 9.800).

En **natación**, en cambio, **Florencia Szigeti** fue descalificada en los 200 metros libres por "partida anticipada" después de haber ganado la prueba en 2m3s50/100, superando su mejor performance en esta distancia.

Por su parte, **María Virginia Garrone** terminó en el quinto lugar en los 200 metros combinados con un tiempo de 2m22s98/100, serie ganada por la checa Hana Czerna con 2m17s 58/100. Garrone no logró el pase a las semifinales.

Pablo Alvarez finalizó en tiro en el 31er. lugar entre 47 participantes, en rifle de aire 10 metros con 586 puntos, ocho menos que el ganador, el chino Yalin Cai. Medalla de plata fue para el bielorruso Anatoly Klimenko y bronce para el estadounidense Jason Parker. **Alvarez** había terminado en la novena posición en los Juegos Panamericanos de Winnipeg '99.

Por la noche, en **ciclismo**, el equipo albiceleste de persecución individual no consiguió meterse entre los ocho primeros para clasificar. **Edgardo Simón, Oscar Villalobos, Gustavo Artacho** y **Guillermo Brunetta** quedaron novenos (a un segundo del octavo, Rusia) en una prueba ganada con record olímpico por Inglaterra.

Compiten Meolans y Todo Nuestro Tenis

SYDNEY, Australia (Télam).- La jornada de hoy tendrá las presentaciones argentinas más destacadas en natación con el cordobés **José Meolans**, y en tenis con siete compatriotas abriendo los certámenes de single masculino y femenino.

Meolans competirá una de las series eliminatorias de los 100 metros libres, pero no será el único argentino en el agua: también se presentarán **Carolina Aguilera** (200 metros mariposa) y **Andrés Bicocca** (200 metros pecho).

Hoy será el día cuatro de los Juegos y eso marca el retorno de nuestro **hockey**. En tanto el **seleccionado femenino** jugaba su segundo encuentro ante **Inglaterra** en la madrugada de hoy, a las 4.30 de mañana lo hará el **equipo masculino** ante **Corea** buscando recuperarse de su caída de 3 a 0 ante **India**, mientras en **boxeo Mariano Carrera** tendrá su debut (a las 8) en la categoría 75 kilos.

También llegará la hora del **tenis**. **Mariano Zabaleta** debutará ante el ex número uno del mundo **Marcelo Ríos**, de Chile; **Paola Suárez** tendrá también un compromiso difícil con la estadounidense **Lindsay Davenport**, mientras que el resto de los representantes argentinos tendrá un estreno algo menos comprometido en la primera ronda del torneo de tenis, en la que **Franco Squillari** estará midiéndose con el marroquí **Karin Alami**.

El tandilense **Zabaleta** enfrentará a **Ríos**, preclasificado número doce de una lista que encabeza el ruso **Marat Safin**, mientras **Franco Squillari**, el argentino mejor ubicado en el cuadro previo (décimo), se cruzará con **Alami**. Por su parte, **Gastón Gaudio** jugará contra **Vladimir Voltchkov**, de Bielorrusia, y **Juan Ignacio Chela** ante el francés **Nicolas Escudé**.

Al margen de lo anunciado con **Paola Suárez**, también en el cuadro femenino jugarán **Florencia Labat** con la holandesa **Miriam Oremas**, y **María Emilia Salerni** con la bielorrusa **Natasha Zvereva**.

El torneo, que comenzará a las 21 hora argentina tendrá como choques destacados los siguientes partidos: Marat Safin (Rusia, 1)-Fabrice Santoro (Francia); Goran Ivanisevic (Yugoslavia)-Alex Corretja (España, 6); Vincent Spadea (Estados Unidos)-Patrick Rafter (Australia, 13); Andrei Pavel (Rep. Checa)-Magnus Norman (Suecia, 3); Thomas Johansson (Suecia)-Mark Philippoussis (Australia, 11); y Christophe Pognon (Benín)-Gustavo Kuerten (Brasil, 2).

SYDNEY 2000
MEDALLERO

Pos.	Países	Oro	Plata	Bronce	Total
1°	Estados Unidos	4	5	2	11
2°	Australia	3	2	4	9
3°	Francia	3	2	1	6
4°	Japón	2	2	0	4
5°	Turquía	2	0	0	2
6°	Alemania	1	3	1	5
7°	Inglaterra	1	2	0	3
8°	China	1	1	4	6
9°	Italia	1	1	2	4
10°	Bulgaria	1	1	1	3
11	Rusia	1	1	1	3
12°	Suiza	1	1	1	3
13°	Holanda	1	1	0	2
14°	Canadá	1	0	1	2
15°	Cuba	1	0	1	2
16°	Croacia	1	0	0	1
17°	Hungría	1	0	0	1

SUDAFRICA SORPRENDIO A BRASIL Y GANO CHILE

SYDNEY, Australia (Télam).- Los seleccionados de fútbol masculino de **Chile** y **Sudáfrica** consiguieron destacadas victorias al vencer a **España** y **Brasil**, respectivamente, por los grupos B y D de los Juegos Olímpicos de Sydney.

Los chilenos, que están con un pie en los cuartos de final, vencieron 3-1 a España con dos goles de Navia y uno de Ormazábal, mientras que para los españoles anotó Lacruz.

En el equipo sudamericano mostraron un buen nivel **Tapia**, **Reyes** y **Zamorano**, en tanto, **Sudáfrica**, que en su debut había perdido con Japón, sorprendió a Brasil, que tuvo un pobre rendimiento de **Ronaldinho**, **Alex** y **Geovanni** y se que se jugará su clasificación ante Japón, por 3-1.

En los otros partidos de la jornada **Corea del Sur** le ganó 1-0 a **Marruecos** y **Japón** venció a **Eslovaquia** por 2-1.

Chile encabeza la clasificación del grupo B con 6 puntos y en el segundo puesto, con 3, están España y Corea, mientras que Marruecos cierra sin unidades con dos derrotas.

En el D, Japón suma 6 puntos y Brasil y República Checa quedaron con 3 en el segundo puesto, mientras que Eslovaquia no sumó puntos.

Hoy jugarán por el Grupo A Italia-Nigeria y Australia-Honduras, y por el C república Checa-Camerún y Eslovaquia-Japón.

● **FUTBOL FEMENINO:** China empató 1 a 1 con Estados Unidos y lidera el Grupo F. Julie Foudy para las americanas, que marraron un penal, y Sun Wen para las orientales, fueron las autoras de los goles, en tanto Noruega venció 3 a 1 a Nigeria, que quedó eliminada. Mellgren, Riise y Petersen anotaron para las ganadoras y Akide descontó para las "águilas". La jornada de hoy tendrá los choques de Australia-Brasil y Alemania-Suecia por el Grupo E.

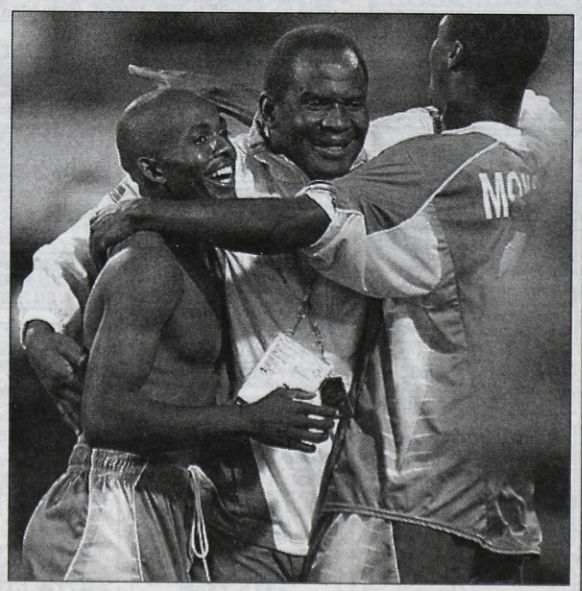

Jugadores y técnico festejan. Sudáfrica "despachó" a Brasil.

Noticias OLIMPICAS

RECORD DE VENTA

Los Juegos Olímpicos de Sydney han batido, con un 85 por ciento, el récord de venta de entradas registrado en los Juegos de Barcelona '92, donde se colocaron el 82,3 por ciento de las entradas disponibles. El cambio meteorológico hacia temperaturas más benignas, incluso veraniegas a mediodía en el área de Sydney, y la masiva afluencia de espectadores durante el fin de semana han hecho subir la venta de entradas hasta una nueva cifra récord. Durante la jornada de ayer pudieron observarse en el parque olímpico largas filas de espectadores en las taquillas de venta de entradas. Según los organizadores se vendieron 65.000 entradas y para algunas competiciones fue imposible encontrar ubicación. Un millón de entradas queda todavía disponible, pero el Comité Organizador confía en colocar todavía un gran porcentaje de este remanente, de manera que el déficit previsto de 70 millones de dólares pueda ser reducido hasta los 65 millones.

UN EJEMPLO A SEGUIR

El presidente de Costa Rica, Miguel Angel Rodríguez, felicitó a la estrella de la natación latinoamericana, la costarricense **Claudia Poll**, tras escribir de nuevo el nombre de Centroamérica en la historia de los Juegos Olímpicos con la conquista de una medalla de bronce en la prueba de los 400 metros, estilo libre. **Rodríguez** aprovechó el tradicional discurso dominical para expresar el júbilo por la nueva hazaña de Poll, campeona olímpica en los 200 metros libre en Atlanta '96. El mandatario instó a los costarricenses a seguir el **"ejemplo"** de la atleta, y su **"constancia y disciplina"**. El mandatario elogió también al entrenador de la nadadora, el costarricense **Francisco Rivas**, y dijo que ambos son **"un ejemplo para todos"**.

LA MUERTE EN BUQUE

Un segundo pasajero murió de una enfermedad similar a la gripe presentada a borde de un buque crucero que está siendo usado como hotel olímpico. Geoffrey Dorber, de 62 años, murió a mediados de la semana pasada, tres días después de regresar de un crucero de doce días por el Pacífico Sur a bordo del buque Fair Princess. La muerte de Dorber y los informes de brotes similares en dos cruceros previos del navío han causado preocupación sobre las condiciones a bordo de la nave que ahora alberga a más de 400 profesionales de la Organización de Radio y Televisión de Sydney. El director de sanidad de la capital australiana aseguró a los jefes de las delegaciones a bordo del buque que éste está libre de la llamada enfermedad de los legionarios, que en un principio se temió fuera la causa del problema.

Jaque al "Presi"

Fernando De la Rúa recibió ayer en Olivos al ruso Anatoli Karpov y se dio el gusto de jugar una partida ante el ex campeón mundial

El ex campeón mundial de ajedrez **Anatoli Karpov**, quien se encuentra de visita en el país participando del **torneo magistral "Miguel Najdorf in memoriam"**, se reunió ayer por la tarde durante cerca de una hora y media con el presidente **Fernando de la Rúa**. El ajedrecista ruso compartió, además de té con masas, una amable charla con **De la Rúa** en el chalet principal de la residencia de **Olivos**.

La visita de **Karpov** a **De la Rúa** tuvo como ingrediente extra la presencia, en parte del encuentro, de la primera dama **Inés Pertiné**; del ministro del Interior, **Federico Storani**, y del secretario de Seguridad Interior, **Enrique Mathov**.

Storani y **Mathov** habían llegado a **Olivos** para informar al mandatario sobre la fuga del **Departamento Central** de la **Policía Federal** de dos paraguayos sospechados de participar en el asesinato del ex vicepresidente del país vecino **Luis María Argaña**.

En la charla, **Karpov** y **De la Rúa** -un confeso cultor del ajedrez y admirador del ex campeón mundial- conversaron sobre líneas de juego y el panorama mundial del deporte-ciencia. El presidente le obsequió al ajedrecista un disco compacto con música de tango.

Mueve De la Rúa. En Olivos, un adelanto del magistral "Najdorf".

Karpov ya clasificó para la etapa final del magistral internacional **Najdorf** que desde hoy -a partir de las 14- y hasta el miércoles 27 se jugará en el **Shopping Abasto**, con **60.000 pesos en premios**. En la primera ronda enfrentará a un joven maestro Fide argentino de 17 años, el juninense Diego Flores.

Las otras partidas de hoy: Pablo Ricardi-Víctor Bologan (Moldavia), Facundo Pierrot-Vadim Milov (Suiza), Judith Polgar (Hungría)-Rafael Leitao (Brasil) y Gilberto Milos (Brasil)-Nigel Short (Inglaterra).

Noticias Deportivas

GOLF: El sudafricano **Retief Goosen** se adjudicó ayer en el **trofeo Lancome** -dotado con más de un millón de dólares en premios-, que se disputó en **Saint Nom La Brechete**, **Francia**, con un golpe de ventaja sobre el número uno de Europa, el norirlandés **Darren Clarke**, y el neozelandés **Michael Campbell**. El argentino **José Cóceres** finalizó en la decimosexta ubicación, con **278 golpes**, mientras que sus compatriotas **Angel Cabrera** (278) y **Eduardo Romero** (279), terminaron en el 17º y 22º lugar, respectivamente.

HANDBALL: **Ballester** no pudo con **River** -igualaron en **29 tantos**-, y como **Luján** vapuleó a **Vilo -28 a 10-**, se bajó de la punta en la tabla de posiciones que ahora tiene como único líder al equipo de **San Martín**, tras disputarse en forma completa la séptima fecha de la fase regular del **Torneo Metropolitano de la Liga de Honor caballeros**. **Otros resultados**: Ferro de Merlo 25, Polvorines 23; Asociación Alemana de Quilmes 24, Sedalo 23; Argentinos 26, Ferro 22; Lomas 25, Inef 20 y UGA 22, Mitre 18. **Las posiciones**: Luján, 21 puntos; Ballester, 20; River y Lomas, 18; Argentinos, 16; UGA, 15; A. A. de Quilmes (un partido menos) y Sedalo, 14; Polvorines y Ferro de Merlo, 11; Mitre, 10; Inef, 9; Ferro (uno menos), 8 y Vilo, 7.

RUGBY: El **seleccionado provincial australiano de Queensland** le ganó en forma contundente al de la **Unión Cordobesa de Rugby** por **70 a 18**, en el marco de una gira que realizan por el país. El partido, se jugó ante cerca de dos mil personas, en cancha del **Córdoba Athletic**, en el **Barrio Jardín**, y en el primer tiempo, ya ganaba **Queesnland** por **24 a 8**.

TENIS: **Romina Ottoboni** obtuvo su segundo título profesional al superar a **Natalia Gussoni** por **6-0 y 6-3** en la **final** que se desarrolló en las canchas de polvo de ladrillo del **Solanas Tenis Club**, de **Ituzaingó**, correspondiente al último certámen del **circuito internacional femenino Argentina IV** con 10.000 dólares en premios.

VOLEIBOL: Finalizada la etapa regular de la **Liga Metropolitana masculina**, **Náutico Hacoaj** y **Ferro** lograron clasificar para los play off final. Con estos resultados quedaron conformadas las parejas que, a partir del próximo sábado y al mejor de tres encuentros jugarán los cuartos de final. Así se enfrentarán: **Vélez-Ferro; Club de Amigos-Boca; Universitario-River y Scholem Aleijem-Naútico Hacoaj**. También habrá play off por dos descensos directos a la categoría inferior. Los partidos que se jugarán al mejor de cinco cotejos,serán: **Independiente-BANADE y UBA-GEBA.** Los resultados de la última fecha: **Hacoaj 3, Independiente 1; River 1, UBA 3; Scholem 3, Ferro 2; BANADE 1, Club de Amigos 3; Boca 3, GEBA 1 y Universitario 0, Vélez 3.** Por la Liga femenina éstos fueron los resultados: **GEBA 3, Boca 2; San Fernando 0, Hacoaj 3; Italiano 3, Ciudad 0; Vélez 3, Náutico Zárate 2 y UBA 3, River 2**.

ATENAS, UN SUPER CAMPEON

SAN FRANCISCO, Córdoba (Télam).- **Atenas de Córdoba** venció angustiosamente a **Libertad de Sunchales** por **99 a 97** y se adjudicó el **torneo cuadrangular de básquetbol Súper 4**, que se jugó en el **estadio de El Ceibo**, de esta ciudad.

En tanto, **Atlético San Isidro** se quedó con el tercer puesto al vencer en tiempo suplementario a **Ben Hur de Rafaela** por **93 a 88, tras igualar en 80 puntos**.

En la final, los cordobeses dominaron claramente durante los dos primeros cuartos, pero en el tercero, **Libertad** tuvo una gran remontada y llegó a pasar adelante en el marcador, obligando a **Atenas** a esforzarse para terminar ganando en los segundos finales.

Restando tres segundos, **Libertad**, estaba al frente por un punto, **97 a 96**, y en un lanzamiento de larga distancia, **Bruno Lábaque**, recibió una falta de **Mariano Cerutti**, encestando los tres tiros libres que les dieron el triunfo a los cordobeses, en medio de la protesta de los jugadores y cuerpo técnico del equipo santafesino.

● **FUTBOL AMERICANO**: Tampa Bay Buccaneers, con siete puntos del pateador argentino Martín Gramática, venció ayer, como visitante, a Detroit Lions por 31 a 10, en la tercera fecha de la liga estadounidense de Fútbol Americano (NFL) y se mantiene como líder de la División Central de la Conferencia Nacional.

-AVISOS AGRUPADOS-

PROFESIONALES

DENTADURAS SONRIA YA
NUEVAS FIJAS FUNDAS ROTAS
BULNES 1910 PALERMO HIPNOSIS CONDUCTO 4826-0733
TARJETAS DE CREDITO 4931-4113

DISFUNCION SEXUAL EYACULACION PRECOZ VENEREAS - PIEL
Dr. CORTONDO (Urólogo)
SAAVEDRA 22 - P. ONCE
Diariamente de 9-12 y 15-20,30 hs.
4951-3388 y 4952-0401

PRESTAMOS - DINERO
PRESTAMOS HIPOTECARIOS
Vamos a dom s/gastos
4658-8340

DISFUNCION SEXUAL EYACULACION PRECOZ VENEREAS - PIEL
Consultorio Especializado
Diariamente 9-12 y 15-20.30hs
Montes de Oca 51
Tel. 4307-6366
(Plaza Constitución)

DINERO HOY! TARJETAS
HASTA 24 CUOTAS
A DOMICILIO INF. TEL. L/D LAS 24 HS.
LANUS - QUILMES (15) 4492-6649
S. JUSTO - MORON (15) 4427-9334
TIGRE - S. FERNANDO (15) 4579-6000

AVISOS AGRUPADOS
GARAY 140

- AVISOS AGRUPADOS - AVISOS AGRUPADOS -

- SERVICIOS UTILES - SERVICIOS UTILES

BOCAS COMPLETAS $ 10
1/2 H $ 20 COLITAS 1H $ 30
MONTEVIDEO 357
4371-2802 24 HS

DANIELA BUCAL S/GLOB
1/2 HORA $15
4371-0684 24 HS

BOQUITAS $ 10
1/2 H $ 20 1H COMPLETO $ 30
CORRIENTES 1642 1°23
4382-4719 24 HS

COLITA FUGITIVA
Labios Carnosos
Buc. s/g 1hs. $30 4382-0477

TRAV ANY S.1759 9º/51
19añ Sexybomb $ 10 buc 24 hs.
RUBIA COMPLETA • 4371-7764

CANDE VICIOSA
CALIENTE C/LA COLA GARG.PROFUNDA $20
4901-6674

ALUCINANTE ANA
130-60-95 ESPALDA CHIQ. LOLAS DURITAS 24HS.
PROM $10 BUC $30 1H COMP. 4821-4286

AYELEN NENA ARDIENTE
COMPLETITA PRIV-DOM 1H $30
24 HS***4372-1105***

BAÑATE CONMIGO
Bucal sin globito • 24 hs.
1h./$30 4867-5290

MOROCHA Y RUBIA $ 10
Buc. s/g $10 1/2 $20 1H $30
4313-2905

GABY PARAGUAYITA VELOZ
VA A TU CASA 24 HS
EXCEL/NIVEL 4954-0820

CIELO BRUTAL ROSARINA
BUCAL $10 *1/2 HS $20*1H $ 30
24 HS***4903-4524

TRA ALONDRA
105-65-100 Compl.$20 Act/Pas 24 hs
*ONCE*4866-4352*

WENDY SE TOMA TODO + COLITA
PRIV. DOM. 1 hs. $ 30 - 4328-6579

SUE Y EVA
COMPLETAS $ 30
4382-7267 24 HS

MUCAMITA EROTICA
En portaligas Te espera s/bombachita $30
4313-7466

TRAVESTY 110-65-105
$10 Rubia Completa CONGRESO
4382-6514

TU Y YO
LAS SABANAS Y EL PLACER NIVEL EJECUTIVO
4328-5119

RUBIA Y MOROCHA
COLEGIALAS INFARTANTES LESBIANAS
REALES 24 HS 4393-5118

ANA Y GABY
Completo $30
4326-1490/3339

ANDREA BUSCA CHUPETIN
JOVEN SEXY BUCAL S/GLOBITO
4958-6114 * * EN CABALLITO

0600-111-0805
ENGANCHES REALES !!!
$ 0,45 + IVA / min
Audiotel S.A. 4315-2683

BEBOTA BUSCA
PETE PERDIDO $30
TEL 4953-9478

BRENDA RUBIA MISIONERA
120-60-100 2x30
8-22 HS lu a Sab 4373-6861

TRANSAS MUJERES GRATIS 4317-8331
0-600-111-0809
$ 0,45 + IVA X MINUTO
Acuerdo 4315-2683

1 *BEBOTA GOLOSA
Bucal + cola x20 24 hs
4383-6212

RUBIA 21 Y MOROCHA 22
COMPLETISIMAS 1H $30
24 HS 4383-1671

ALUCINANTE RUBIA 28 120-60-98
CONMIGO VALE TODO
$20 4374-5823

CELESTE COMPLETO
$30 1 HORA
PRIV-DOM 24HS 4901-3264

Patricia
Completo $30 Priv/Dom
24hs 4635-7733

DOS INFARTANTES AMIGAS
BESA LA BOQUITA Y YO LA COLITA24HS
$30 1/H COMP.PROM $10 BUCAL
4825-2751

BANESA Y BIBI JUNTAS $ 20
S PROPINA PRIV DOM.
CORRIENTES 1642 PB 18
4381-0971 24hs

GORDITA 120-70-100
1 HORA $ 20
4931-9729 24 hs

MUCAMITA EROTICA $20
SIN BOMBACHITA BESOS NEGROS
4951-8938

Andrea
Completo $30
4901-4125 24hs

Carla
Completo $30 1 hora
4613-7566 24hs

AVISOS AGRUPADOS
GARAY 140

PARA VERNA, ESTA CRONICA TUVO UN FINAL MUY FELIZ

A bordo de su Falcon se quedó con el gran premio del TC de nuestro diario y metió un doblete en Buenos Aires

Más allá de toda la polémica que generó el retraso de **Guillermo Ortelli** en su serie, del protagonismo que siempre suele generar **Marcos Di Palma** cuando anda inspirado, del muy asentado manejo que está mostrando **Diego Aventín**, o de la recuperación que sigue evidenciando en cada presentación **Eduardo Ramos**, ayer, en el autódromo **Oscar Alfredo Gálvez** de Buenos Aires, **Rafael Verna** no dejó dudas, porque resultó un contundente y cabal vencedor en la final del **Gran Premio *Diario Crónica* del Turismo Carretera**. Con un **Ford Falcon** muy sólido, rápido en el andar, el **"Tabo"** supo controlar los persistentes ataques de los jóvenes **Dieguito** y **Marquitos**, y sobre el final la embestida de un avasallante **"Lalo"**. En lo que a marcas se refiere, **Ford** "copó" el podio, pero en el campeonato el **Chevrolet** de Ortelli parece encaminarse directo al título, cuando apenas faltan disputarse tres carreras.

Marcos se adueñó de la primera batería, mostrando su manejo agresivo, veloz, para sacar cierta luz sobre su perseguidor **Catalán Magni** (Ford), que sólo por un giro estuvo al frente. Aún así, el ingreso del auto de seguridad por un toque entre **Rama** (Torino) y **Larroudé** (Ford) hizo de esa serie la más lenta. En la segunda, tras un arranque vacilante de **Verna**, que aprovechó **Sinelli** (Ford), el **"Tabo"** se rehizo y, seguido por Ramos, se encaminó al éxito parcial. Ya en la tercera serie, se generó el incidente con Ortelli, que largó desde boxes debido a que las autoridades deportivas detectaron que se le limpió la trompa a su **Chevy** en la grilla **(ver tema aparte)**, lo que favoreció la escapada de Aventín, escoltado por **Ciantini** (Chevrolet). No era el día de **"Guille"**, que cuando remontaba posiciones debió detenerse en el último giro por problemas en el motor, que debió cambiar para la final, en la que largó en penúltima fila.

Así, Aventín partió adelante en la final, seguido por Verna en primera línea, pero ni bien se encendió la luz verde, el Falcon de "Tabo" puso proa a la victoria. Es cierto, no pudo despegarse demasiado, e incluso promediando la prueba, Diego pudo superarlo al final de la recta principal, por afuera, pero Verna recuperó la punta en la opuesta, mientras seguía el avance de **"Lalo"**. Hasta que en el 12° giro, un trompo de **Iglesias** (Ford) y los inmediatos toques de **Silva** (Ford) y **Del Bo** (Chevy) en la Horquilla, hicieron ingresar el **pace car** y los punteros se juntaron, pero en el reinicio poco cambió, salvo el abandono de **Bessone** (Dodge Cherokee), uno de los que pelean el título con Ortelli, que ya estaba 17°.

Las últimas vueltas mostraron a un **Verna** firme adelante, y la lucha entre **Marquitos, Aventín y Ramos** por el segundo escalón, que definió a su favor **"Lalo"** cuando en un **"chapa con chapa"** con **Di Palma Jr.** en Ascari ganó la posición, mientras **Dieguito** se sostuvo tercero, para que el podio fuera todo del óvalo, aunque debajo, **Ortelli**, 14°, hizo negocio al aumentar su ventaja en el certamen.

JORGE FERNANDEZ GENTILE

Verna rumbo a la bandera a cuadros con su veloz Falcon. Otra vez venció en el Gálvez.

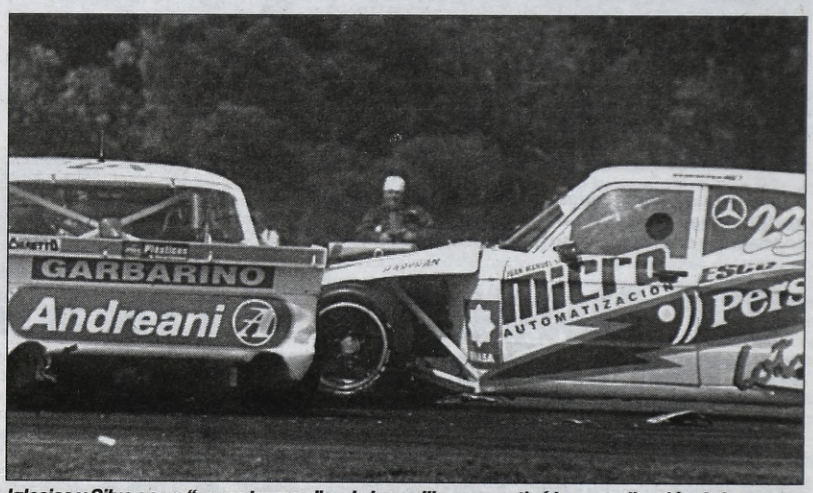

Iglesias y Silva en un "encontronazo" en la horquilla, que motivó la neutralización de la prueba.

LOS BAJO BANDERA

POS.	PILOTO	AUTO	TIEMPO	VUELTAS
1°)	**Rafael Verna**	**Ford Falcon**	**40m.10s.519/1000**	**21**
2°)	Eduardo Ramos	Ford Falcon	40m.11s.694/1000	21
3°)	Diego Aventín	Ford Falcon	40m.12s.206/1000	21
4°)	Marcos Di Palma	Chevrolet	40m.15s.172/1000	21
5°)	Julio Catalán Magni	Ford Falcon	40m.19s.340/1000	21
6°)	Raúl Sinelli	Ford Falcon	40m.19s.794/1000	21
7°)	Omar Martínez	Ford Falcon	40m.21s.154/1000	21
8°)	Sergio Guarnaccia	Ford Falcon	40m.21s.505/1000	21
9°)	Miguel A. Guerra	Chevrolet	40m.21s.884/1000	21
10°)	José Luis Di Palma	Chevrolet	40m.22s.725/1000	21
11°)	José Ciantini	Chevrolet	40m.26s.794/1000	21
12°)	Luis Belloso	Ford Falcon	40m.29s.355/1000	21
13°)	Luis Minervino	Chevrolet	40m.30s.586/1000	21
14°)	Guillermo Ortelli	Chevrolet	40m.31s.226/1000	21
15°)	Claudio Alonso	Ford Falcon	40m.31s.876/1000	21

Promedio del ganador: 177,230 km/h.

Récord de vuelta: Aventín, en el 3° giro, en 1m 45s 324/1000 -promedio de 193,153 km/h.-

Ganadores de las series: Marcos Di Palma, Verna y Aventín.

Principales posiciones del Campeonato: Ortelli, 198 puntos; Bessone 162,50; Verna 161,50, Martínez 157; Ramos, 132,50; Marcos Di Palma 129 y Fernando Iglesias 120 unidades.

Próxima competencia: el 8 de octubre, en el autódromo de Rafaela, por la 14ª fecha del Campeonato del TC.

Porto fue 8° en Valencia

VALENCIA, España (Télam).- El argentino **Sebastián Porto**, con una Yamaha particular del equipo Edo Racing, finalizó ayer en el octavo puesto en la competencia de la clase 250 cc, que se disputó en el circuito de Valencia, España, de 4.005 metros de extensión, en la 13°. fecha del Campeonato Mundial de Motociclismo.

Porto, quien empleó un tiempo de 44m 29s 027/1000, se ubicó en el octavo lugar de la clasificación general que tuvo como ganador al japonés **Shinya Nakano** (Yamaha) con una marca de 43m 49s 140/1000. El podio lo completaron el francés **Olivier Jacque** (Yamaha) y el italiano **Marco Melandri** (Aprilia).

● **FILIBERTI:** El argentino Nicolás Filiberti junto a su acompañante Giovanni Lavaggi, compartiendo una Ferrari 333 SP, finalizó en la quinta posición de la octava fecha del Campeonato de Sports, que se realizó en el circuito alemán de Nürburgring. Filiberti-Lavaggi finalizaron a una vuelta de los ganadores y líderes del torneo, Christian Pescatori y David Terrien, también con una Ferrari 333 SP. El podio lo completaron Marco Zadra-Philip Peter (Ferrari 333 SP) y Franz Konrad-Jurgan Van der Gartzen-Sascha Massen (Lola B 2 K10 Ford).

● **RALLY:** Norberto Penelo, con Subaru Impreza, se impuso en la undécima edición del Rally de Chivilcoy, séptima fecha del Campeonato Federal de la especialidad, que se llevó a cabo en esta ciudad bonaerense. El podio lo completaron Walter Rodríguez (Subaru Impreza) y Daniel Marrocchi (Mitsubishi Lancer). Con este cuarto triunfo consecutivo, Penelo ascendió al primer puesto del torneo de la clase N4.

VUELTA X VUELTA

VUELTAS	PILOTOS / PRIMERAS POSICIONES
1°)	**Verna**-Aventín-Marcos Di Palma-Ciantini-Ramos-Catalán Magni
2°)	**Verna**-Marcos Di Palma-Aventín-Ciantini-Ramos-Catalán Magni
3°)	**Verna**-Marcos Di Palma-Aventín-Ciantini-Ramos-Catalán Magni
4°)	**Verna**-Aventín-Marcos Di Palma-Ciantini-Ramos-Catalán Magni
5°)	**Verna**-Aventín-Marcos Di Palma-Ciantini-Catalán Magni-Ramos
6°)	**Verna**-Aventín-Marcos Di Palma-Ciantini-Catalán Magni-Ramos
7°)	**Verna**-Aventín-Marcos Di Palma-Ciantini-Catalán Magni-Ramos
8°)	**Verna**-Aventín-Marcos Di Palma-Ciantini-Catalán Magni-Ramos
9°)	**Verna**-Aventín-Marcos Di Palma-Catalán Magni-Salerno-Ramos
10°)	**Verna**-Aventín-Marcos Di Palma-Catalán Magni-Salerno-Ramos
11°)	**Aventín**-Verna-Marcos Di Palma-Catalán Magni-Ramos-Salerno
12°)	**Verna**-Aventín-Marcos Di Palma-Ramos-Catalán Magni-Salerno
13°)	**Verna**-Aventín-Marcos Di Palma-Ramos-Catalán Magni-Salerno
14°)	**Verna**-Aventín-Marcos Di Palma-Ramos-Catalán Magni-Salerno
15°)	**Verna**-Aventín-Marcos Di Palma-Ramos-Catalán Magni-Salerno
16°)	**Verna**-Aventín-Ramos-Marcos Di Palma-Catalán Magni-Salerno
17°)	**Verna**-Ramos-Aventín-Marcos Di Palma-Catalán Magni-Salerno
18°)	**Verna**-Ramos-Aventín-Marcos Di Palma-Catalán Magni-Sinelli
19°)	**Verna**-Ramos-Aventín-Marcos Di Palma-Catalán Magni-Sinelli
20°)	**Verna**-Ramos-Aventín-Marcos Di Palma-Catalán Magni-Sinelli
21°)	**Verna-Ramos-Aventín-Marcos Di Palma-Catalán Magni-Sinelli**

En el box del "Tabo", un Carnaval

Junto a quienes lo acompañan en su equipo vivimos la intimidad de una nueva victoria en el TC, justo en el autódromo Oscar Alfredo Gálvez

Rafael "Tabo" Verna muestra toda su alegría en el podio, luego de obtener su segunda victoria consecutiva en el autódromo "Oscar Alfredo Gálvez".

Cobertura periodística del "Gran Premio Diario Crónica" del TC: Guillermo Pisapia, Diego Cutuli y Jorge Fernández Gentile.

Una vez consumada la victoria, en el box del **Rafael Verna** se vivió un verdadero carnaval, que contagiaba alegría e invitaba a una fiesta interminable. Es que el **"Tabo"** se imponía por segunda vez consecutiva en el trazado porteño y ese, sin duda, era un gran motivo para enarbolar un festejo como el que se vivió ayer.

Los movimientos en el box del vencedor comenzaron muy temprano, cuando la limpieza se convertían en prioridad para los mecánicos y **Constantino Verna** -el padre de **Rafael**- se ponía la campera que lo acompañaría hasta el mediodía y caminaba por la calle de boxes esperanzado por su hijo: **"Estoy tranquilo, le tengo fe al 'Tabo' porque tiene un buen auto".**

El tiempo había pasado y el reloj marcaba la largada de la segunda serie. Allí, **Verna** iba por adentro y **Raúl Sinelli** por afuera, el verde brilló y el de Pergamino entró primero, pero antes de llegar al curvón **el "Tabo"** lo superaba y sus colaboradores, que seguían las alternativas desde el box explotaban en aplausos y gritos de festejo. Mientras, el director del equipo **Hugo Cuervo** conservaba su tranquilidad y seguía degustando su café. El "banderazo" decretó la finalización de la serie, se conseguían los primeros 5 puntos de la cosecha y un coro integrado por hombres vestidos de rojo y blanco (sus mecánicos) sentenciaron al unísono: **"¡Vamos, carajo!"**.

Después, en la final, mil y una emociones transitaron por el equipo que prepara al **Ford Falcón** numero 14, porque allí en el box de **Rafael Verna** se vivieron alegrías mezcladas con amarguras. Las uñas se arrancaban a mordiscones, algunos se agarraban las cabezas como no pudiendo creer lo que veían por Tv cuando **Aventín** superaba a **Verna** y los brazos se levantaban como amenazados por un revólver cuando su piloto retomaba el liderazgo de la competencia. Finalmente la pelea entre **Diego Aventín, Marcos Di Palma** y **Eduardo Ramos** le permitió al **"Tabo"** respirar en la punta y tranquilizar a su gente. El **Falcón** salió de la horquilla para encarar la recta y cumplir así la vuelta 21, la bandera a cuadros cayó y **Rafael Verna** le regaló un nuevo triunfo a su gente que sigue soñando en la lucha por el campeonato.

"TITO" BESSONE TUVO UN PESIMO FIN DE SEMANA

La carrera de ayer significaba mucho para **Ernesto "Tito" Bessone**, ya que era una buena oportunidad para descontarle puntos a **Guillermo Ortelli**, lider del campeonato del TC. Empero, el piloto del **Dodge Cherokee** no tuvo un buen fin de semana y debió abandonar en la final cuando se disputaba la decimocuarta vuelta, por la rotura del impulsor.

"Veníamos haciendo una importante carrera. El chasis tenía un gran nivel, pero lamentablemente después se rompió el motor" señaló **"Tito"**, para agregar enseguida que **"ahora se complica mucho para lograr el campeonato, ya que hoy** (por ayer) **necesitaba descontar y no se dio. En algún momento pensamos en dar pelea por este certamen, pero somos conscientes de que lo que estamos haciendo está muy bien y si no se da, no importa. Si terminamos entre los cuatro o cinco, igual estará muy bien. Estamos con un auto en proceso de desarrollo. A esta altura, con los autos que tienen Ortelli y Verna, pensar en ganárselo depende mucho de la suerte"**, para rematar que **"nos faltó potencia, que la necesitamos y mucho".**

Ernesto "Tito" Bessone tuvo un fin de semana para el olvido.

Con la Firma de Verna: "Así Gané"

Estoy contento porque tuve un auto magnífico y porque tengo un gran equipo. Ganar dos veces en el **Autódromo de Buenos Aires** no es poco y eso me pone muy bien, muy feliz. Pienso que con esta victoria mis chances para el campeonato todavía siguen intactas. El viernes observamos que el auto iba muy bien en el curvón Salotto. De ahí en más, cuando no podíamos lograr alcanzar el 'uno" en la clasificación, empezamos a esperar de a poco, a ver qué pasaba en las tandas, ya que estábamos segundos y dejamos un juego de gomas nuevas para correr la final. Las usamos el sábado. El tiempo no lo podíamos bajar porque había mucho aceite en la zona de la horquilla y sabíamos que el auto, desde el sector de **Salotto** para adelante, iba a salir bien y eso quedó demostrado en la serie y en la final. Fue clave como salió de ese sector del circuito, pero muy mal en la Horquilla, porque teníamos algunos problemas, en especial por el peso. Fue ahí donde **Diego Aventín** me pasó. Lo dejo entrar para no ir al toque porque él había salido mejor armado. Yo ya estaba prácticamente perdiendo la posición y después pensé que si pasaba bien en el curvón Salotto, en la recta opuesta lo pasaba y así fue. Pude recuperar la punta y después el auto se portó en forma brillante, y por suerte se llegó a este triunfo. Todo se lo debo a **Hugo Cuervo**, a **Johnny De Benedictis**, y fundamentalmente a todos los muchachos del equipo, que tan bien trabajaron para este éxito.

Tabo Verna

EL "GURI" NO SE RINDE

Omar Martínez, a pesar de no haber obtenido un resultado positivo ayer en el "Gálvez", todavía sueña con pelear el título. El **"Gurí"** culminó séptimo y en su balance final manifestó que **"lo importante de la carrera de hoy** (por ayer) **es que pudimos terminar y podemos seguir en la lucha por el campeonato, ya que nuestros rivales directos por el título no tuvieron una buena jornada y eso me hace replantear el funcionamiento del auto en este circuito, de cara a la próxima competencia".**

"Con (Alberto) **Canapino y** (Johnny) **De Benedictis, tenemos que trabajar para volver a ser protagonistas en las carreras que faltan. Hay que evaluar cómo funcionó hoy el auto, para ver dónde estamos perdiendo y dónde hay que trabajar"** agregó el entrerriano. Luego sostuvo que **"de acá al final espero contar con un auto similar como los que están peleando el campeonato, y así competir en forma más pareja".**

Sobre si todavía se asigna chances para alcanzar a Ortelli, el piloto de Ford indicó que **"en esto no hay nada escrito. Mientras hayan posibilidades hay que seguir trabajando para lograr el título".**

Martínez todavía sueña con pelearle el campeonato a Ortelli.

MARCHA ATRAS PARA ORTELLI

Ortelli se baja del auto junto a su acompañante tras despistarse en la tercera serie.

Se detectó que al auto del puntero del campeonato le limpiaron la trompa, y lo hicieron largar desde los boxes en su serie, recortándole gran parte de sus posibilidades

Cuando estaba a punto de iniciarse la tercera serie del **TC**, se generó una instancia trascendental para la carrera y en especial para **Guillermo Ortelli**, el actual líder del certamen, que fue obligado a retirarse de su segunda posición en la grilla de salida y largar desde boxes, ya que uno de sus mecánicos habría limpiado parte de la trompa del **Chevrolet**, algo que desde nuestra posición no pudimos corroborar. Esta situación, que es penalizada por el reglamento deportivo, sí fue observada por las autoridades de la prueba.

Si bien ni Ortelli, desde su butaca, ni su preparador **Sandro Crespi** se percataron de que un integrante del equipo habría retirado pasto –o algunas piedritas– de la trompa del auto, lo cierto es que las autoridades deportivas actuaron inmediatamente, y en esta ocasión no tuvieron contemplación alguna con el corredor de Salto, como quizás haya sucedido en casos parecidos, acontecidos en anteriores carreras.

La suerte de Ortelli siguió esquiva también en la serie, dado que en el último giro, cuando le costaba más de la cuenta avanzar, se quedó con el motor "sentido", en cinco cilindros, en la horquilla y detuvo su marcha.

Luego, caminando, con mucho profesionalismo pero sin sacarse el casco para no mostrar toda su bronca contenida, **Guille** se dirigió a boxes, donde poco después buscaba explicaciones y sólo aspiraba a que el comisario deportivo le diera argumentos sólidos para la medida adoptada en la grilla. De todas formas, momentos después, el recurrente del auto aceptaría que algo le tocaron a la trompa.

Esa respuesta también nos la ofreció un rato después **Manuel Aguirre**, el comisario deportivo: **"Un integrante del equipo de Guillermo Ortelli sacó pasto o tierra que había ubicada en la trompa del auto y cuando me informaron no me quedó otra que hacerlo largar al piloto desde boxes. El reglamento es claro, una vez que el auto se encuentra en pista y se muestra el cartel de cinco minutos, no se le puede tocar la trompa"**, explicó.

"Todo es muy claro, además hay que tener en cuenta que la persona que sacó el pasto del auto, posteriormente reconoció haberlo hecho frente a las cámaras de televisión", agregó **"Nolo"** sobre un tema espinoso, que para muchos no tuvo el mismo tratamiento de otras veces.

Eduardo Ramos se tomó todo el champagne. Tras haber alcanzado la segunda ubicación, "Lalo" tuvo un festejo burbujeante de alegría en el podio.

Ramos Enojado con sí Mismo

Tras el festejo en el podio, llegó el turno de la conferencia de prensa y allí los protagonistas hablaron de cómo vivió cada uno su carrera. El **"Tabo"** le detalló paso a paso su victoria (ver tema aparte) a ***Noticias***, mientras que **"Lalo"** dijo: **"Fue una gran carrera. El error mío fue no haber puesto todo de entrada, eso hizo que me quedara detrás del 'Pingüino'** (Catalán Magni) **y así arruiné el auto, porque se me recalentaron las gomas. La entrada del pace car permitió que se enfriaran los neumáticos y cuando se reanudó la competencia, con dos maniobras ajustadas pude superar a Marcos** (Di Palma) **y Diego Aventín. Creo que si me hubiera arriesgado desde el principio, podría haberle dado más pelea a Verna. Si mantenemos el nivel del auto, podemos ganar alguna carrera antes de fin de año".**

Por su parte, el **"Pumita" Aventín**, que volvió a demostrar muy buenas aptitudes para convertirse muy pronto en uno de los ídolos de la categoría, arrancó diciendo: **"Mi auto tuvo un ritmo bárbaro aunque pensé que iba a andar mejor como para ir a buscarlos a Verna y Ramos. Sobre el final lo busqué a 'Lalo' por afuera, pero mantuvo muy bien su posición".** El **pace car** ingresó a la pista cuando se tocaron **Del Bo, Silva e Iglesias**, y en la reanudación de la carrera **"sabía que Marcos** (Di Palma) **a la salida de las curvas tenía un auto que traccionaba muy bien y que me podía alcanzar. Por suerte pude mantener mi posición y subir al podio... Esto nos da ganas de seguir peleando".**

● **TC PISTA:** En la competencia de **TC Pista** que fue ganada por **Marcelo La Manna** (Ford), seguido por **Alejandro Urtubey** (Ford) y **Néstor Riva** (Ford), hubo varios accidentes pero uno tuvo como protagonista a un camarógrafo de **Torneos y Competencias**. Cuando la prueba era liderada por **José Luis Ricciardi** (Ford), éste se tocó con **Dante Viglianco** (Chevrolet) y el auto del primero salió despedido de la pista e impactó contra un mangrullo –tarima en la cual se ubican las cámaras de televisión– en el que se encontraba **Juan Osorio**, que filmó hasta que tuvo bien cerca el auto. En ese momento saltó, logrando así salvar su vida.

Mientras en el box de Marquitos sonaba música de moda, al lado, un grupo de promotoras se puso a bailar para darle color y calor a la mañana.

LA PACHANGA DE MARQUITOS

Una gran cantidad de público asistió ayer al autódromo y la calle de boxes, por momentos, se tornaba intransitable. Pero donde realmente se hacía imposible pasar, era por el box de **"Marquitos" Di Palma**, ya que durante toda la jornada de ayer se transformó su taller mecánico en un verdadero "boliche", donde los hinchas teceístas se amontonaban para verlo y divertirse con sus locuras. Seis porristas, vestidas con la ropa de su principal auspiciante de máquinas cosechadoras bailaban al compás de la música emitida por dos gigantescos parlantes colocados en su entrada y que nunca dejaban de sonar.

Rock, cumbia y cuarteto, eran los ritmos pegadizos que eligió **"Marquitos"** para alegrar su box. Pero cuando los primeros acordes señalaron la presencia del **"Potro" Rodrigo**, todo el mundo se puso a bailar, hasta el **"Loco"** incluido, y la misma gente que estaba al lado de su box organizó un improvisado "trencito" y marchó con su ritmo.

● **PERSONALIDADES**: distintas figuras asistieron ayer al "Gálvez" porteño para presenciar una nueva fecha del Turismo Carretera. Entre ellos estuvieron la modelo Claudia Albertario; el delantero de San Lorenzo, Raúl "Pipa" Estévez; el jugador de Los Pumas, Rolando Martin; y los pilotos Norberto Fontana y Esteban Tuero.

● **FUTBOL Y ALGO MAS**: Cuando se disputaba la primera serie Oscar Rama, con su Torino, se fue de pista en la segunda vuelta producto de un toque con José Larroudé (Chevrolet). El enojo de Rama era tal, que se sacó el casco y empezó a patearlo como si fuera una pelota de fútbol...

● **BANDERAS DE MI CORAZON**: El alambrado del autódromo fue tomado por el público "Fierrero" para colocar sus banderas y darle un colorido al circuito porteño. Se podían destacar las siguientes: "Marquitos fuerza y coraje. Sos igual a tu viejo, te jugás en todo", "Satriano querido, Munro está contigo", "Gualeguaychú es de Ford", y "Grande 'Tito' Bessone".

Crónica Estuvo en el Podio

Entregamos los premios a los tres mejor ubicados, poniéndole un broche de oro a una jornada inolvidable para los "tuercas"

Cayó la bandera a cuadros, los autos tras recorrer por última vez el circuito ingresaron al sector de boxes y los tres primeros **Rafael Verna**, **Eduardo Ramos** y **Diego Aventín** subieron al podio -junto a sus acompañantes- para la ceremonia de entrega de la **Copa "Diario Crónica"**. Luego de revolear varias gorras para la gran cantidad de gente que se encontraba saludándolos desde la calle de boxes, los pilotos recibieron sus respectivos premios de manos de **José María Roquejoffre** (Director de Deportes del Diario Crónica) y **Alberto Dean** (Secretario de Deportes). Después se desató la fiesta del champagne, mientras el público, en su gran mayoría hinchas de Ford, cantaba: **"Y ya lo ve, y ya lo ve, es para Ortelli que lo mira por TV"**.

El duelo de hinchadas comenzó muy temprano. En la primera serie la gran ovación se la llevó **Marcos Di Palma**, uno de los máximos exponentes de **Chevrolet**, quien fue el ganador. En la segunda fue la tribuna del **"Ovalo"** la que festejó el gran triunfo de **Verna**, que hacía presagiar una jornada favorable, mientras que, en la última, repitieron con el retraso en la grilla de largada de **Ortelli**, su salida de pista en la última vuelta y la victoria de **Diego Aventín**. Durante la carrera, los del **"Chivo"** saludaban el paso de sus pilotos y mantuvieron una esperanza mientras **Marquitos** daba pelea. Pero en esta oportunidad la suerte les fue esquiva y el podio fue propiedad exclusiva de los **Ford**. Esto motivó el festejo de su gente al término de la competencia.

Una buena cantidad de espectadores se dio cita en el **"Oscar Alfredo Gálvez"** para presenciar una nueva fecha del **Turismo Carretera** y entre los presentes en la zona de boxes, estuvieron los ganadores del **"Concurso Gran Premio Diario Crónica"**, quienes compartieron una grata jornada junto a sus ídolos y pudieron ver de cerca la coronación final... Emoción, toques, discusiones (las que habitualmente se generan después de cada prueba) y un innegable dominio de los **Ford**, fueron los ingredientes con los que contó esta 13ª fecha de la categoría más importante del automovilismo local, que una vez más quedó con saldo a favor.

Arriba, Diego Aventín, Rafael Verna y "Lalo" Ramos -junto a sus acompañantes- levantan la Copa Diario Crónica que fue entregada por José María Roquejoffre y Alberto Dean, quienes observan el festejo. A la derecha, una imagen de los boxes, que fueron visitados por mucha gente.

LAS CHICAS TAMBIEN SON UNAS MAQUINAS

Las miradas siempre se las llevaban ellas. Con sus bellos y esculturales cuerpos llamaban la atención de cualquier hincha teceísta que pasaba por el box de algún piloto para buscar una foto o autógrafo, y que terminaban fotografiándose con ellas, o tal vez, pidiéndoles el teléfono. Sí, estamos hablando de las promotoras.

Atractivas, sensuales, muy hermosas. Qué más se puede decir. A algunas se las pudo observar vestidas con calzas tan ceñidas a sus cuerpos que parecían haber nacido con ellas, las cuales permitían observar por su transparencia su ropa interior. Increíble, pero real.

A otras se las podía ver acompañadas por sombrillas para cubrir a los pilotos en las notas periodísticas, dándoles un "look" especial. Cuando se paseaban por la calles de boxes, eran la atracción de cualquier persona que pasaba por ese sector. Sus "curvas" (tan diferentes de las de la pista), su forma de caminar, de mover su cintura, las hacían completamente llamativas.

Cuando en el box de **Marcos Di Palma** se pudo escuchar la música del inolvidable **"Potro" Rodrigo**, algunas de ellas se pusieron a bailar haciendo un trencito (ver tema aparte), y entonces, "todas" las miradas se posaron sobre ese box de... (nunca nos enteramos de qué piloto se trataba, ¿por qué habrá sido?).

Espectaculares. No hay otro calificativo. En el "Gálvez", como en otros autódromos, son la atracción de todos los hinchas del TC. Y no es para menos. Por eso, las miradas masculinas siempre se las llevarán ellas.

A la izquierda, Verna habla en la conferencia de prensa, mientras Aventín y Ramos (sonriente) lo escuchan. Detrás de ellos, las chicas se roban todas las miradas. A la derecha, dos máquinas que terminaron en la "cola", aunque algunos aseguran que éstas alcanzaron un lugar en el podio.